中華民國郵政登記認爲第一類新聞紙

庸報

今日兩大張
天津特別市新聞事業管理所登記證字第二十號

報費：市內零售每份七分、月一元七角、半年九元七角、全年十八元四角、外埠及日本滿洲每月加收郵費二角、國外按郵制另加、郵票代價不收、批發章程函索即寄
廣告：印有價目表向本社廣告部索閱
社址：天津日界須磨街三三
電話：經理部二·二八八一 編輯局二·二八八二、二·二一二二 發行部二·五一六五 廣告部二·三一六六 電報掛號庸字（一六六一）

英蔣聯合陣樞紐仰光陷落

緬甸作戰目的達成 援蔣路線完全遮斷

【〇〇基地八日中華社電】日軍於八日上午十時完全佔領仰光云、

【東京九日中華社電】日大本營發表（九日上午十一時十五分）緬甸方面帝國陸軍部隊在擺古及仰光附近、擊滅敵軍主力、至七日下午完全占領擺古八日上午十時完全佔領仰光、

（註）緬甸方面日陸軍部隊二月十日占領馬爾達班後、擊碎逃匿我方企圖所在之敵軍、繼續果敢之追擊、至二月十六日乃至十九日之間、在比林河畔繼續頑強之抵抗、擊破達一師團之敵軍、復急追在西丹河以東之地區將其捕捉殲滅、至三月二日夜以降遂次在西丹河敵前渡河、由三月三日夜開始仰光攻略戰、由於仰光攻略茲已達成緬甸方面作戰之主要目的云云、

蔣政權命脈告斷絕 印度防衛線被摧毀

【緬甸戰線六日中華社電】渡過西丹河、向西進擊、於一日占領瓦烏之日軍精銳、四日猛攻要地葩約吉方面擁有戰車三十輛、以及迫擊砲之五百名左右之敵軍後方、同日午後一時半、而將葩約吉完全占領、至此緬甸公路即仰光與卑古間之鐵路、以及沿此而築之鐵路、已爲完全遮斷矣、

【東京九日中華社電】以破壞五年來妨礙中國事變之援蔣公路爲大目的進攻緬甸之日軍、不拘敵之堅陣與錫陽山系之深奧陣地、到處擊滅英緬防衛軍、一月二十五日日泰兩軍相互協力下、一齊開始向泰緬國境進擊、約四十日、迄八日仰光遂告陷落、容許蔣介石軍進駐緬甸北部、俾從北方牽制泰國、但於英國之企圖今已潰滅、援蔣公路之咽喉與防衛印度據點之價値、今已完全喪失、星加坡陷落、繼之ABCD包圍陣之一角又崩壞、使反樞軸陣營陷於悲嘆之深淵、仰光之失陷、實使英國印度第一防衛線摧毀、一方因緬甸公路之喪失、重慶抗戰前途絶望不難想像、佔領仰光又予海上以一大威脅、壓制瑪打萬灣、固不待論、安達曼海歸諸日制海權下、亦爲期不遠、更將壓制孟加拉灣、自海上予印度東部加爾各答方面之威脅甚大、唯此緬甸全民衆自六十餘年來英國桎梏下解放、於日軍之保護下、積極協力於亞細亞再建運動之日、實爲緬甸獨立運動之黎明云、

【緬甸戰線九日中華社電】緬甸首都仰光、已歸諸日軍之手、緬甸之在英國認爲生命線、又爲印度之前衛要點、頗爲天險、呼號必死之防衛、又因對重慶政權爲唯一之輸血路之起點、有致命的利害關係、故蔣介石於曼達勒以北配有中央直系軍以備日軍之猛攻、然日軍之銳鋒、不計所有不利地形、克服千古之叢林、向前進擊、至三月八日甫將五旬、已經遮斷滇緬公路、在戰史上樹立佔領首都仰光之二光輝金字塔、因之蔣政權已失去唯一之輸血路、喪盡抵抗命脈線、同時防衛緬甸之英軍、又遭日軍猛攻、大半已消滅其戰鬥力、又於戰局之推移同時、漸次熾烈之緬甸獨立運動、於首都仰光之陷落、同時更趨積極化對印度之戰略思想之威脅亦倍增大云、

大迂迴進攻仰光成功 日軍由北方開始總攻擊

【緬甸前線八日中華社電】緬甸敵都仰光、於八日上午十時遂爲日軍精銳所占領、急襲仰光之部隊、於前月渡過西丹河後、即在巴里基北方西方山地一帶作秘密企圖之密林中之大迂迴行軍、由擺古附近至仰光北方突然出擊、一舉突破附近之敵陣後以七日下午九時爲期、開始猛烈仰光總攻擊、按該部隊分左右兩翼隊、右翼隊由仰光北方一一八〇高地開始行動、急襲尼加拉頓附近之敵陣、左側縱時占領、立即推進至維多利亞湖之西方地區、以一部由仰光河右岸地區、採取威脅仰光周邊低地之態勢、又左翼部隊同時刻由耶都謨附近作攻擊前進、首先衝破尼加拉頓敵陣之背後、一舉向維多利亞湖西側急襲尼加拉頓兵營及該飛機場、急迫狼狽之敵軍遂至八日晨突破入目標之仰光市街一角光輝成功占領仰光、是以援蔣路線之據點、中國事變五年未離日國民腦海之仰光車站屋頂上已高高樹立感激之太陽旗云、

完全占領巴亞基

【緬甸六日中華社電】渡西丹河西進、已於一日占領瓦窩之日軍精銳部隊、四日衝擊於仰光頓古街道上之要地巴亞基、擁有戰車三十輛、迫擊砲等之約五百名敵軍之背後、至該日午後一時半、完全占領巴亞基、完全成功遮斷沿滇緬公路即仰光頓古之鐵道云、

佔仰光四飛機場 日機陸續飛來

【〇〇九日中華社電】仰光陷落同時、緬甸之制空權完全歸於日軍手中、緣敵軍於仰光周邊之民加拉特、勒古秘密飛機場（仰光北方十五公里）北設置四飛機場、民加拉特飛機場、備有近代的設備、爲秘密飛機場、其滑走路格納庫完全遮蔽無法自空中視察一點、爲敵空軍所誇耀、八日地上部隊突入仰光同時、亦占領此等四飛機場、友軍機繼續飛來、成爲有力之日方飛行基地云、

墜敵機三六九架 日機制壓緬甸

【東京九日中華社電】緬甸方面日陸軍航空部隊、於去年十二月十一日、開始攻擊他伯伊飛機場以來、即已展開緬甸方面敵空軍之擊滅戰、二十三日二十五日復對仰光施行大空襲、震撼緬甸全土、以仰光爲中心、攻擊敵飛機場羣、又以秘密之斯比都法雅、哈利旨、英空軍機及自美國來之增援機都馬河克等爲對象、各處展開捕捉殲滅戰、同時急襲頓古、曼達勒、巴塞等內地要衝、繼續擊滅逃避之敵機、緬甸全土已完全處於日空軍之鵰翼下矣、又地上部隊開始進攻摩爾門道路、日以繼夜之日空軍協力地上作戰部隊、反復轟炸敗敵有力陣地、於戰場上空完全逐除敵機、對地上部隊之進擊予莫大之貢獻、於該方面作戰迄今轟炸敵飛機場前後約六十六次、收穫擊墜敵機三百六十九架（內不確實者七十八架）、船舶擊沈或重創者十七隻（內三隻未沈之輸果）云、

佔緬甸要衝擺古 敵機械化精銳被擊潰

【擺古郊外八日中華社電】敵配置強力機械化精銳部隊而向日軍策謀反擊之擺古、於西丹渡河後僅一週間、包圍攻擊不滿二日、即落於日軍掌中、按擺古爲緬甸中部之重要據點、所謂緬甸公路上之最大要地、因之以此爲防衛仰光第一線、基地配置澳洲兵、印度兵約四千、戰爭等機械化兵器多數對日軍在該線由正面攻擊、在北方突破曼達勒鐵路之要衝後、直赴山中猛進、由擺古市西方高地地帶敢行奇襲、又爲遮斷通仰光之敵軍退路完全包圍、遂陷崩潰、仰光防衛之據點、脆弱落於日軍掌中

沉破敵船廿一萬噸 爪哇周邊日海軍一週戰果

【東京九日中華社電】日本大本營發表（九日下午零時十分）對爪哇島攻略作戰行動中之日海軍部隊、由三月一日至三月八日、擊沉和擊破脫出爪哇島周邊海上、與企圖救援中之印度洋中、敵船五十二隻、約二十一萬噸、其全部殆行覆滅云、

荷印日陸軍最高指揮官發表爲今村中將

（圖爲今村中將之肖像）

【東京九日中華社電】日大本營九日下午十時二十五分發表、荷印方面陸軍最高指揮官爲陸軍中將今村均云、

【東京九日中華社電】任荷印方面陸軍最高指揮官、結算最後軍事據點爪哇島之今村中將、與馬來作戰陸軍最高指揮官山下中將、均爲陸軍期待極大之將軍、爲期待中之逸材、在大東亞戰爭勃發之同時、任荷印作戰軍最高指揮官、渡南海之怒濤、一月十一日開始攻荷領婆羅洲布琅玗、不以敵之艦艇飛機反擊爲事、漸次攻佔婆羅洲、西里伯島之要衝、更遠征摩鹿加群島、希拉姆、帝汶等敢行奇襲登陸、壓縮敵人之包圍之鐵環、一日晨終在爪哇島之三地點奇襲上陸、而率領此大船團敢行雄大巧妙作戰者、實足以驚倒各國軍事專門家、與馬來作戰之山下將軍、同著令名、爲宮城縣出身、在陸大以首席畢業後、赴英作戰軍事研究、會任印度駐在武官陸軍省徵募課長、參謀本部課長、聯隊長、習志野學校幹事、旅團長等職、昭和十一年三月任關東軍參謀副長、十二年八月同步兵學校幹事、更於十三年六月補任第一線部隊而遮斷援蔣路並樹立華南方面之作戰偉功、相繼於十六年三月後宮淳中將、轉任中國派遣軍總參謀長後補任華南方面最高指揮官、此次大戰開始以來、補任爲荷印方面作戰軍陸軍最高指揮官云、

英承認爪哇失陷

【里斯本八日中華社電】綜合倫敦情報、接到班敦廣播電台於爪哇時間七日下午七時四十五分由對威爾赫爾米娜女皇、作悲痛之訣別辭後即行停止廣播、爪哇全島之交戰已行完畢之印象不久即承認該島之失陷、如BBC廣播電台、倫敦時間八日下午二時（中國時間八日下午十時）之廣播、亦承認爪哇之失陷、

日空軍再奇襲眞珠灣 予該港軍施猛烈轟炸

【東京九日中華社電】日大本營發表（九日上午十時五十分）帝國航空部隊、於三月四日夜半、夜襲夏威夷眞珠港、對努力恢復該港工事中之敵海軍工廠、施以數噸之命中彈、炸碎重要設施數處、我方雖受敵之照射砲擊而無損害云、

【東京九日中華社電】日海軍航空部隊、四日夜半復奇襲夏威夷眞珠港、在近代海戰上、艦隊根據地何等重要、今不再贅述、美國政府努力恢復、因昨年十二月八日夏威夷之大奇襲所受之損害、極力隱蔽損害之事實、四日日軍再度奇襲痛炸對敵軍之企圖加以當頭棒喝、其勇敢豪絶之猛炸、予敵將兵士氣之影響至巨、且敵仍頼據太平洋上殘留唯一强力根據地、於夏威夷眞珠港再建空軍、迄今已完全不能、如西南太平洋上之小島嶼、無論何時應覺悟將受日海軍航空部隊隨時轟炸之事云、

緬甸日陸軍最高指揮官發表爲飯田中將

【東京九日中華社電】日大本營發表（上午十一時三十分）緬甸方面日陸軍最高指揮官、由陸軍中將飯田祥二郎充任云、

【東京九日中華社電】緬甸方面日陸軍最高指揮官飯田祥二郎中將、係山口縣出身、大正四年陸大畢業後、被派赴歐洲、其後歷任陸軍步兵學校研究部主事兼教官師團參謀長等、事變勃發當時、於杉山陸相、梅津次官之下、任兵務局長約一年、參劃中央軍政之機要、翌年補第一線要職而出征、其後三年間、於華中方面、縱橫活躍、於客歲七月、在世界列強注視之中、擔任斷行和平進駐安南南部軍隊之最高指揮官、而樹立赫赫之偉勳、中將與士官學校出身之木村陸軍次官、及香港方面陸軍最高指揮官酒井陸中將爲同期生、謹厳寡默、常以靜讀爲樂、然亦爲不辭斗酒、具有豪胆之將軍焉（圖爲飯田中將之肖像）

爪哇島無條件降伏

美英荷澳軍全面放棄抵抗

【東京九日中華社電】日本大本營發表（九日午後十時十分）荷印方面日本陸軍部隊、將爪哇島之敵軍主力、包圍於泗水及班敦附近加以猛烈之攻擊、上陸後僅九日、荷印軍約九萬三千、美英澳軍約五千、全面無條件降伏、當時乃三月九日午後三時、

【巴達維亞九日中華社加急電】巴達維亞荷印方面機關、於九日午後四時有如左之發表、本日午後三時半、日本軍司令官對荷印軍總司令所提出之降伏條件、全面的受諾云、

【巴達維亞九日中華社加急電】九日午後三時半現地軍司令部發表、八日午後三時（日本時間）軍司令官一行到抵加里加奇與當地之荷印總督軍司令官及其他要人四名會見、要求荷印軍之全面降伏、最初敵只允班敦地區、然終於接受日方之要求全面降伏、並以無線電廣播、命令至本日（九日）十時止全島停戰云、

【巴達維亞九日中華社電】七日對日軍屢請停戰之斯坦根波古荷印總督、卒承認無條件降伏、九日上午十時自加里加奇廣播電台、向全荷印軍將兵、廣播對日停止抗戰之軍令、已喪失戰意、集結於爪哇島東部、泗水東南地區、中部班敦及荷印奈拉卡布地區之敵軍、在聽取上項廣播之同時、一齊拋棄武器、投降日軍、自一日日軍登陸以來、未出旬日、全爪哇島已爲日軍攻略云、

荷領東印度全戡定 大東亞寶庫今物歸原主

【東京九日中華社電】荷印愚弄、自不量力之斯坦根波古總督以下荷印政府首腦人員、現不知其心境若何也、彼等多年對日本及日人加以侮辱壓迫、不勝枚舉、而日僑在開戰以前終至忍痛返國者、今日斯坦根波古總督官邸之屋頂已高懸日章旗矣、誠感慨無量也、荷印各島嶼、位於澳洲及亞洲之間、東西五千公里、南北二千公里、爲太平洋及印度洋戰略上之要地、有大東亞天目山之稱、佔領該地、實不下於星加坡陷落之重大意義、荷印之戡定使澳洲新西蘭陷於孤立、而英國之支配印度洋、亦被完全顛覆、再自資源作戰觀之、荷印與其他南方諸地域比較更爲重要、且其豐富之軍需資源、不但爲我等大東亞戰爭不可或缺之物、對英美而言、即爲錫、橡皮、金雞納霜等資源完全喪失之意味、荷蘭以此荷印靈島、爲赤道上之首飾、今在日軍保護下、爲大東亞寶庫、已歸還本然之姿態、荷印七千萬之印度尼夏人、前年春荷蘭本國、只於五日間、就被德國壓制、當比喻荷蘭唱有「僅僅五日間」之流行歌、彼等所待望之打倒荷蘭政權、現在由日軍之手所解放、彼等用歡呼之聲、歡迎日本、如此數世紀在英國海賊行爲制壓下得今日公平裁判云、

日軍完全佔泗水

【〇〇根據地八日中華社電】泗水方面荷印軍、已全面降伏云、

【〇〇根據地九日中華社電】爪哇島東部登陸部隊之一部、自周班西南方面進擊、八日下午三時五十分、突入泗水、繼則將此地完全佔領云、

荷印首腦逃澳洲

【里斯本九日中華社電】據路透通信、亞得來得（澳洲南部）電稱、廖庫副總督以下十四名荷印政廳首腦、九日乘飛機自班敦脫出、已抵亞得來得云、

仰光攻陷的意義

大東亞戰爭、在星加坡陷落了以後、可以說是完成了第一階段的作戰、奠定了大東亞共榮圈樹立的基礎、友邦日本軍除在太平洋海面上、完全獲得了制海權、武威振撼了全世界、使英美在東亞的殘餘勢力驅除、星加坡還沒有陷落之前、英國比較有識者、就確認了保衛星加坡是沒有什麼希望的了、同時就有人提出了保衛緬甸的口號來、並且曾經說明了緬甸一旦喪失、印度的保持現狀、恐怕已是不可能的事了、這種悲觀論、在星加坡陷落後、亦就證明了他的確實性、友軍對於緬甸的攻略、在開始了不久以後、就把摩爾門、瑪打萬兩要衝攻陷、予英軍以嚴重打擊、現在仰光又在日軍急速的進展中、到了日軍的掌握中了、

在緬甸戰爭進行的過程裏、暴英壓迫下的緬甸民族、是得到了一個千載難逢的解放機會、緬甸人的緬甸這個呼聲、響澈了東亞全土、當然無疑義的、緬甸民衆對於這個爲了解放大東亞而不顧一切犧牲的友邦日本將士、是萬分的期待了、關於仰光攻陷的意義、是有相當的重大性、現在我們分別記述在下面、

一、對於重慶僞政權的嚴重打擊、由於英美陰謀而掀起了的中日兄弟鬩墻之爭、在重慶僞府節節敗退之餘、本可以早日結束、然而英美的野心不死、不惜以種種方法來延長這個戰爭、由仰光經過雲南而輸向重慶的物資、其數目頗不在少、這無疑的是重慶僞府唯一的輸血路線、據調查由仰光到雲南的輸送路共有四條、第一條、是由仰光到滇緬公路起點之臘戍、第二條、自仰光溯航伊洛瓦底江至曼德勒、再由緣路運至臘戍、第三條、由仰光以伊洛瓦底江水運至八莫、再由公路運至雲南皇丁、第四條、自仰光由鐵路至曼德勒、然後再由水路至八莫、以上的四條輸血線、都是以仰光爲起點、吸收外來物資、今日仰光陷落、援渝輸血線路切斷、這是給重慶一個嚴重打擊、而促進早日沒落的命運、

二、對於印度嚴重的威脅、緬甸是印度的前衛、在仰光被日軍佔領後、印度當然是受到了嚴重的威脅、也就是說給英倫三島的一個致命傷、印度在英國壓迫下獨立運動風起雲湧、已非一日、然而英國本土大部份的物資、是靠着印度輸入的、所以對於印度革命運動鎮壓絲毫不予放鬆、在此大東亞解放戰過程中、當然是給印度民族一個很大的刺激、而激起了大的革命怒潮、而更陷英國於潰滅的境地中、以上略述仰光攻陷的意義、我們在此慶祝友軍的勝利、大東亞解放早日完成、

短評

共榮圈建設發端紀念

今日爲我友邦陸軍紀念日、亦即日本戰勝帝俄之紀念日、我東亞諸民族、恰逢大東亞解放戰爭急速進展之時期、溯往追今、益增感奮！日俄之戰、乃因其時帝俄乘中日甲午戰後、曾極力挑撥離間我清廷與友邦之國交、以遂其蹂躪我東亞北方大陸之野望。友邦洞察其危機、乃發動義師、遠征遼東、其時清廷雖未正式參戰、而我朝野之協助友邦不竭其全力、友邦終於完成此次之聖戰、大獲全勝、故曰建設東亞共榮圈之發端、實已肇始於數十年前之日俄戰爭、復足見日軍英勇、實無堅而不克也。現在大東亞戰爭正在節節勝利之中、凡我國民亦應勿忘與友邦作澈底之協力、以達成解放東亞、建設東亞之偉業才是。

鳴謝 天津市立醫院內科專家 阮軼塵大夫慨捨己血輸與病人救其復生
見婦病經年中西名醫多人治無效卅年多勞瀕危承阮大夫慨以己身血爲病者輸入藉得更生阮大夫與夸既不相識復不受酬似此念切救人世所罕有特此鳴謝 魏詠琴率子詠啓 阮大夫寓津特二區致安里卅二號門診下午六至八時出診預約

治安總署續招譯務訓練班第四期學員通告
爲通告事查本署爲續辦譯務訓練班招考第四期學員四十名（分甲乙兩班）修學期限一年茲將投考資格及程序臚列於後 一、投考資格年齡在二十歲以上三十歲以下曾在高中畢業或具有同等學力精通日文日語者 二、報名日期及地點自三月十一日起至三月十四日止在北京治安總署 三、報名時須呈交畢業證明文件與最近二寸半身光頭像片二張並簡單之會話函件報名一概無效 四、考試日期三月十七八兩日筆試會話三月二十一日口試三月二十四日檢查體格 五、待遇 月給津貼三十元畢業後以譯務官任用月薪百五十元以上詳細簡章逕向本署報名處索閱可也

律師馮景旺代劉秉義聲明舊契遺失作廢啓事
劉秉義於民國二十一年一月間立契買到孫祥雲原有坐落本市第七區（舊五區二所）郭莊子泰東大街計地原畝一畝一分九厘一毫正領有財政局契證爲據刻因遷居不慎致將此項契證遺失業已呈報財政局補契在案嗣後該舊契無論於華洋人手概作無效廢紙此啓 事務所義租界小馬路

律師史可箴代振昌堂唐三益堂宋置產聲明
（自三月八日起）向貴律師聲明原由振昌堂唐三益堂宋共同置買坐落天津西北鄉西于莊地一段計六十六畝零七厘八毫共委託人等稱振昌堂與三益堂宋爲業主立約對該地主張權利者務於七日內逾期即成正契投稅過戶不得再生異議 事務所天津特二區吉家胡同劉家大院八號電話四局二六五五號

中和里舊租戶德生成米莊等十家商號（代表王壽培）緊要聲明
敝租戶等前因法租界二十四二十七號路中和里租權與業主啓周堂王發生誤會並經成訟現由親友調解誤會冰釋敝租戶等情願放棄租權許由業主另行出租除分向各關係官署呈請銷案外特此聲明

虎標永安堂天津分行緊要啓事
逕啓者敝行現因來貨困難存貨有限以致分配實感棘手近承各主顧函電紛來要貨接踵各貨均感供不應求除儘量勻分外如有分配不周之處敬希原諒俟有新貨到津決先通知以補缺漏不情之請敢乞 公鑒爲荷 虎標永安堂天津分行謹啓

天津特別市公署警察局續招女警通告
爲通告事查本局前因招募新警額數過少特再定期續招茲將招考規則分列如下仰有志投考者遵期報名聽候考驗爲要特此通告 計開 招考規則 一、年齡二十歲以上二十五歲以下 二、體格身體強健並無宿疾者 三、學歷高小畢業得有證書者 四、考試課目（一）筆試1.國文2.常識（二）口試 五、考試日期及地點三月二十三日上午十時至十二時在南市華安大街警察醫院（一）體格檢驗三月二十三日上午十時至十二時在鼓樓南警察教練所 六、報名日期由登報之日起三月十八日止 七、報名地點在本局東門外金湯橋前 八、報名手續親筆報名書一份並呈繳最近二寸半身照片三張 九、待遇錄用後月給薪餉四十元至五十元供給制服

律師張德良代萬順洋行出兌元發號王殿元承兌舖底啓事
查萬順洋行現將舖底一所坐落法租界泰隆路門牌四十七號及傢俱全部出兌與王殿元承兌業經雙方同意如有對於該舖底有權利者務自登報日起三日內向本律師事務所用書面聲明逾期即行辦理承兌手續至以前出兌人負責清理概與承兌人無干嗣後承兌人營業盈虧亦與出兌人無涉同委代聲明如右 事務所法租界二十六號路西首安居里二十號 電話三局四四一六號

天津華北公墓開幕紀念
本公墓事辦停靈埋葬茲以開幕伊始本爲社會服務起見永租照定章八折收費詳章函索即寄（穴費）永租一百五十元年租每年十五元單間每年九十六元 管理處法租界綠牌電車道東頭廣財巷門牌八十六號電話三局三四六九 墓址極管區馬場道與窯路東頭

瑞豐五金行經理張廣昇緊要聲明
啓者民國二十六年廣昇同李壽卿陳九旺等集資在法租界二號路開設瑞豐五金行推廣昇爲經理李壽卿爲副理經營數年東夥意見不和經友人說合去年十月二十五日股東李壽卿等因有高就資經營彼時均立有親筆字據日後瑞豐欠內外賬目業務盈虧皆由廣昇負責自理於李壽卿等無干當將股本退出讓歸廣昇獨人查兌清楚雙方均無異言惟恐世人未能週知特登報聲明

大日本辯護士尾首健吉 大律師朱道孔 受任務本村九十六戶民衆代表 法律顧問通告
人聘爲常年法律顧問此後除法律事件另行依約辦理外所有委託人等名譽財產等一切法益均應依法保障特此通告 委託人

天津裕大紡織股份有限公司通告
查本公司現有一部股東因原留住址變更現在無從通訊茲將戶名列後希見報即將現在住址函知北京前門內新大路六號本公司通訊處爲荷 計開 義裕泰 禮裕源 智裕隆 信裕恒 唐易庵 壽昌記 趙子久 信義堂 王秀臣 廖月記 陳岱楚 何佩璐 吳錦如 沈少泉 丁方記 杜靄蓀 吳梅岑 榮懋堂 許公遂 張晉階 垂裕堂 張蓴航 竹如記 桂馥堂 仁裕昌

陳興亞君見報後請至日界明石街北口永義德內一談 那章

南京大豐 杭州大興 茶行通告
本行自在南京設立以來買賣雙方均稱便利茲爲擴充營業起見特在杭州城內望仙橋大街分設大興茶行專營代客買賣兼代花佛有安徽棧屋爲客寄寓堆貨如蒙惠顧竭誠歡迎 通訊處杭州望仙橋牛羊司巷口三七號

中信法律會計事務所 李伯壎代蚨生煙行于宗潮承兌之舖底啓事
據右開當事人來所聲稱本市法租界廿六號路七十二號蚨生煙行之舖底租賃權傢俱等完全兌與本號經營煙捲生意特此委託貴律師代爲登報聲明所有蚨生煙行一切債務均由該號自理與本號無關等語本律師特代啓事如右

尋人
小兒王竹波乳名小河現年十五歲住特別一區古慶里七號在三義莊惠學校讀書前於正月初十日午後二時上學未歸身穿黑色校服光頭未戴帽子如有仁人君子知其下落者請電話三局〇三二八號或送至極管區狄更生道二十一號 米各士 敝人王基楨啓

萬興恆緊要啓事
敝號於民國二十八年全順公司定有一三一義進堂樹業堂健業堂共爲三股在南小道開設萬興恆布莊今因萬興恆不願營業將所有之股本純益及傢俱全順堂一股獨資營業自登報日起完全退去統歸萬興恆全順堂股東另起營業特此聲明 萬興恆全順堂啓

空地貨廠出租
今有空地一處佔地五六畝四週有圍牆並大門可作存貨之用又二樓貨廠一處可容大量貨物存放各種貨品極爲合宜欲租者請投寄信箱八號信箱即詳覆

出兌聲明
今將恆達造胰工廠所有傢俱機器貨物原料及一切權益出兌與恆達興記造胰工廠接受繼續營業所有欠內欠外以及出兌人負責以後與出兌人無涉特此聲明 出兌人恆達造胰廠 工廠趙伯臣張讚軒 接兌人恆達興記造胰廠

馬福臻字藹忱啓事
茲因與胞弟福保志向不同各異由親朋監督證明之下實行分居所有胞弟福保應得之家產已領取清楚從今以後各謀生途兩不相干對於胞弟之一切事項鄙人概不負責此啓

義和永緊要聲明
茲有本號櫃夥武君金鏞前於去年武君在外一切行動及任何事故均與本號無涉因恐各界人士尚不知悉特此聲明

鶴記牧場道歉
前由敝場印出之訂奶片因格式不合多被郵局扣留或退還以致有誤飲用良乳諸君深感歉再敝場借用之電話聽之住址不明以致未能將報告送到殊甚抱歉並注意收聽電話務祈原諒是所至盼

工廠出兌
今有做醬油及醬菜小型工廠一處坐落極管區七十四號路內有三馬力電機一套大灶二座及一切應用傢俱具全有意者請到極管區七十四號路二號面洽可也

律師毛裕恩代恆祥義記聲明
茲據本人聲稱東門內鐘樓前恆祥商行因有事故自本年正月十八日起經理劉景東改組易名恆祥義記以後與股東無涉舊存貨物均由本號承接此後恆祥商行舊賬均照舊清理與本號無關特代登報聲明

鄭重聲明
茲有不法之徒僞造敝號銀錢來往圖章意圖欺騙經敝號發覺除已向各銀行銀號聲明外嗣後該項僞造圖章在外無論再行何項用途敝號概不負責特此登報聲明 惠源長啓

徵有商業經驗主持人
茲徵對於進出口或其他商業有豐富經驗者爲主持人詳細履歷及最近半身相片投函法租界天祥市場附設匯信箱合則函約面談否則原件退還 天津

匯款支票遺失作廢
本年二月廿六日由天津河東銀行匯往塘沽永利鹼廠名下伍千元第一號（No.A02801）支票一紙不慎於途中遺失除掛失外此項支票無論落於何人之手概作廢紙 塘沽永利鹼廠啓

徵聘日語教師
對日語有經驗者爲合格月薪面議願者請揭鴻本市法租界

吉房出售
樓房及平房數十間坐落東門內公議胡同一號欲購者請至本宅接洽可也 三十號路耀德里十四號面洽

醫學博士金顯宅
前協和醫學院外科助教前美國芝加哥西北大學醫學院瘤科助教 門診：下午四至五時 出診：接洽 法中街美業大樓一號電話3-4088 極管區香港道二二七號電話3-0676

醫學博士卞萬年
前協和醫學院內科助教 美國心臟病研究會會員 門診：上午十至十一時 法中街美業大樓一號電話3-4088 出診接洽：極管區卅三號路守善里六號電話3-4216

介紹婦產科專門醫師 醫學博士林崧
醫學博士林崧大夫係前北京協和醫學院婦產科主任兼教授歷遊日本及歐美各國對於婦產科富有經驗已至日本東京醫學院學習及歸國後津應診今將門診地址及時間開列於後 門診極管區三十三號路四十九號 時間每日下午三至七時 電話三局〇一二五號轉 出診及急診隨時約訂
介紹人 陳範有 張務滋 朱深 王克敏 王仲 石松岩 袁心武 殷同 趙聘卿 俞君飛 袁淮南 全啓

論說

日陸軍紀念日

淺觀世界歷史，一國之盛衰興廢，並非偶然，而自有其因果在焉。古語云：多難興邦，乃千古不移之定理，驕侈淫逸，不圖進取，其國必亡，若歐西羅馬，中國桀紂，已有明鑑，而堅苦奮鬥，自強不息，其國必昌，古今中外，不乏顯例，惟最足爲吾人道者，厥爲明治維新，近百年來之日本歷史，實爲世界史上一頁冠絕古今之奮鬥史，足資爲萬邦借鑑，日本之在幕府時代，內有諸侯專權，外受列強侵凌，岌岌終日，國是日非，然自維新後，數十年來，竟一躍而爲世界一等強國，時至今日，已成爲東亞盟主矣。我友邦日本，得以如是盛強，自非一朝一夕偶然之事，今日之成功，實肇端於日俄戰役，有此一戰，不獨奠定日本自國盛強之基石，而益復撒下東亞共榮圈之種子，其意義之重大，豈可以等閒史事視之乎。玆今適值大東亞聖戰之秋，又屆大日本陸軍第三十七回紀念日，吾人對於日俄戰爭之史實，及其所含之意義，實有加以回顧與再檢討之必要。

十八世紀以降，整個世界，乃歐西列強征服落後民族之世界，舉凡有色人種，悉受歐美侵凌，中國自海禁開放，國際地位，一落千丈，所有東亞人民，已無力與歐美抗衡，帝俄逞其凶威，睥睨一切，爲求東方海口，滿洲全土，悉歸其卵翼之下，視爲已有，中國懦弱，無爲抗爭，而當時最感威脅者，則爲日本，日本自維新後，慘淡經營，國力尚微，然目覩東亞人民，日趨淪滅，唇亡齒寒，豈肯坐視，故毅然決然，不惜舉傾國之力，與俄一戰，當是時也，舉世輿論，無不公認日本難操必勝，蓋以兵力，器械相較，日之抗俄，何異以卵投石，即當時日本自國，亦自認衆寡不敵，未敢必操勝算也。然而，戰端一啓，一戰克鴨綠，再戰收遼陽，三戰奪旅順，最後對馬海峽一役，俄國波羅的艦隊盡數殲滅，遂定朴次茅斯和約，戰報傳來，舉世震驚，向爲歐人輕視之東亞人民，竟一舉而戰勝老大帝俄，樹立赫赫殊勳，奠定百年大業，日本之所以收此成果者，無他，實賴君明臣賢，上下一心，能於大敵當前，舉國一致，以最大犧牲之精神，爲自國爲東亞爭取最後勝利也。

日俄之役，與其謂日本自國爭生存，毋寧謂日華一體，共禦強俄，蓋設如日本放棄勝利，坐視帝俄東侵，不僅日本坐以待斃，中國席捲而亡，即東亞全土，亦將悉爲英美帝俄瓜分，故三十年前日俄戰爭一役，主觀上雖爲日本自國爭生存，而客觀上業已完成啓發東亞民族解放之任務，時至今日，此種偉大嚴重之意義，則益形明顯，而大東亞共榮圈之完成，實自伊時奠其礎石矣。

二十世紀之世界，乃舊秩序死滅與新秩序建立之轉換期，老大英美各國，早已完成其歷史使命，亦即歐美民主主義國家，業已不合時宜，代之而興者，當爲全體主義，軸心國西歐之勝利，已明示吾東亞人民，在此偉大嚴重轉換期，必須認清現實，走向時代前端，以東亞人之東亞爲前提，奮勉前進，否則縱不受英美羈絆，而東亞人民不自奮勉，久之亦必爲亞洲以外其他國家支配也。設能把握此一意義，則可明瞭此番大東亞聖戰，對東亞，對世界所生之影響，乃至重且大者也。至此，吾人當追念日俄戰役諸武聖先賢，若東鄉大將，乃木大將，建立豐功偉業，永垂千古，同時尤當勿忘日俄戰役乃爲日華一體，共禦外侮而戰，而大東亞戰爭，則爲建設東亞共榮圈而戰，前者爲因，後者爲果，總之皆爲東亞人民解放戰也。此番南太平洋作戰，其規模之大，範圍之廣，遠非昔日日俄戰役可比擬，英美各國亦非當日之帝俄，然於兩月短促期間，關島，香港，馬尼拉，星加坡（昭南島），竟如急風落葉相繼陷落，觀此戰果，則不能不感佩友邦皇軍之英勇無敵，爲我東亞人民已獲得光榮之勝利也。此番作戰，與當年日俄戰爭，可稱先後媲美，尤以星加坡要塞攻略，其壯烈偉大之激戰，較旅順之爭奪，有過而無不及，昔日勝俄，已至艱且鉅矣，而今番大東亞戰爭則任重而道遠也，英美兩國雖云必亡，卻非旦夕可期，欲求澈底掃除餘孽，唯有我東亞人民克苦自勵，沉着應戰，由困難中爭取光明，由苦鬥中奪得勝利，而後東亞民族大團結，共建東亞共榮圈，始得實現也。

堅忍奇艱獻身報國
誓殲美英光我歷史
陸軍紀念日日陸相談話

【東京九日中華社電】日本東條陸軍大臣於十日第三十七次日陸軍紀念日中、談話如左、

於大東亞戰爭時下、迎祝我陸軍第三十七次紀念日、與國民共相欣快、精強冠宇內皇軍燦爛之光榮、思及三十年之今日、有奉天會戰之大勝、制敵人之死命、使皇國日本成爲世界雄邦、與諸列強相角逐、終於形成今日之隆盛根基、然當時帝國早置勝敗於度外、只爲正義而敢然賭國運、舉國實如熟鐵之一丸、終於使強俄屈伏、吾人於此光輝之紀念日中、達成此偉業、使皇業安泰如磐石、願捧對確保東亞安定父祖兄輩之感謝、亦誠努力前進、誓行大東亞戰爭之完成、此次大東亞戰爭亦皇國日本爲自存自衛而決然蹶起者、實不得已之一戰也、御稜威下繼承光輝之傳統、日夜不間、磨練精進中之皇軍、將澈底覆滅美英荷諸國、今敵人侵略東亞之牙城已先後陷落、皇軍遠征於萬里之外、酷熱炎暑之下、飽嘗辛酸、爲建設大東亞共榮圈一意向完遂戰爭之途邁進中、對之誠不得不捧感謝之念也、可云決定皇國、應否安危、就今後處於此空前重大時局下、齊一億國民以戰場之心爲心、挺身奮起豈可汚我皇紀三千年之歷史、速燃起承詔、必謹獻身殉國之精神、忍耐一切之苦難、切望我國民努力、向得獲最後勝利之途邁進、

中國事變生存者行賞
日天皇親授與勳章
陸海軍將官計六十五名

【東京九日中華社電】日天皇陛下、對中國事變生存者論功行賞中、昭和十五年（民國二十九年）四月二十九日賜與功二級旭日大綬章之今村均陸軍中將、以下陸軍將官四十五名、及賜與旭日大綬章之加藤隆義海軍大將以下海軍將官二十名、九日下午二時於宮中鳳凰間中、於東條首相侍立之下、舉行勳章親授式、天皇陛下、對今村、河邊、飯沼、吉本、萱原、舞、岩松、塚田、飯田、笠原、鈴木、關、原田、飯村、北野各陸軍中將、沼田陸軍少將、前田、高橋、谷本、細萱各海軍中將外之各將星親自授賜勳章、光榮之將星氏名如左、

陸軍

功二大綬、中將今村均、功二旭一、中將國崎登、功二旭一、中將、河邊正三、功二旭一、中將、飯沼守、功二旭一、中將藤本許、功二旭一、中將吉本貞一、功三旭一、中將木村兵太郎、功三旭一、中將河村董、功三旭一、中將廣野太吉、功三旭一、中將小島吉藏、功三旭一、中將平田健吉、功三瑞一、中將值賀忠治、功三瑞一、中將寺倉正三、功三瑞一、中將萱原道大、功三旭一、中將舞傳男、功三大綬、中將岩松義雄、功三旭一、中將田邊盛武、功三旭一、中將塚田攻、功三旭一、中將町尻量基、功三旭一、中將飯田祥二郎、功三瑞一、中將桑原四郎、功三瑞一、中將、田尻昌次、功三旭一、中將、笠原幸雄、功三瑞一、中將、鈴木率道、功三瑞一、中將、岩下新太郎、旭一、中將、中村彰人、大綬、中將、關龜治、旭一、中將、藤井洋治、旭一、中將、木下敏、旭一、中將、治邊右文、旭一、中將、村上啓作、旭一、中將、柳下重治、旭一、中將、秦雅尚、旭一、中將、山口正熙、旭一、中將、飯原田熊吉、旭一、中將、馬場保村穰、瑞一、中將、北野憲造、瑞一、中將、山本昇、旭一、主計中將、三木良英、旭一、主計中將、大內球三郎、瑞一、軍醫中將、齋藤干城、瑞一、軍醫中將、鹿野澄、瑞一、主計中將、松浦光清、功二、重光少將、沼田多稼藏、

海軍

大綬大將子爵、加藤隆義、旭一、中將前田政一、旭一、中將岩村清一、旭一、中將吉將片桐英吉、旭一、中將星野守成宗雄、旭一、中將高橋至、瑞一、中將古市龍雄、瑞一中將澤本賴雄、瑞一中將花島孝一、瑞一、中將水戶春造、瑞一、中將御宿好、功三旭一、中將谷本馬太郎、功三瑞一、中將細萱戊子郎、瑞一、軍醫中將田中朝三、瑞一、軍醫中將、中野太郎、旭一、主計中將、武井大助、旭一、主計中將、荒木彥弼、旭一、造船中將、桑原重治、旭一、造兵中將、谷村豐太郎、

佔領仰光
共榮圈根基益固
新民會陳宣傳局長談話

新民會中央總會陳宰平宣傳局長、頃以美英侵略東亞據點、仰光、已在三月八日上午十時被日軍攻陷、特發表談話如左、

自星加坡克復後、敗殘之英軍已陷於破碎支離之窘境、已爲吾人所熟知、然日軍爲遂行大東亞解放戰之最終目的計、對於負固頑抗之英軍自當予以徹底的殲滅攻擊、被稱爲緬甸首都居滇緬公路重點之仰光、夙以物產豐富、海運樞紐聞名於世、不但英國以此爲統治緬甸之要地、且爲英帝國侵略東亞之重要據點、海防、西貢、星加坡既已回歸東亞此地之重要性更形增加、且爲英渝合作連絡關係、絕無僅有之殘存要地、渝方之海外生命線滇緬公路、今日唯餘此一地可供出入、如此重要都市、今又昭新加坡之覆轍、而爲日軍所攻下、由此可知英軍之崩潰狀況、使渝方遭蒙受致命之打擊、其損失之慘重、誠難想像其萬一、再者、仰光克復、乃緬甸民族更生之機運到來、歷受英帝國虐待凌辱之緬甸人民、在日軍保護下、急速從事復興緬甸工作、協力東亞之立場、基於東亞而鬥爭、今後緬甸人民於重獲自由、再見天日光明之下、將踏上幸福無邊之光明前途、此次克復仰光、不特要之、爲日本建設南洋之重大關鍵、爲東亞共榮圈奠定堅實基礎、際茲時會、甚盼海外僑胞、舉其人力財力、協力東亞、回歸東亞之大業、尤望重慶於此最後關頭、翻然悔悟、共同致力於東亞新秩序之建設、俾東亞共榮圈以早日確立、中國民族解放能以早日獲致、而此千百萬顛沛流離之民衆、得以早日安居樂業、不勝期待之至、

仰光陷落面面觀
政委會林情報局長談話

華北政務委員會情報局長林文龍氏、以仰光陷落、友邦制壓緬甸大勢已成、英美援渝物資輸送路、即所謂緬甸公路已經失去效力、大東亞共榮圈、已期確立、林文龍氏特於陷落之日、發表談話、題爲「仰光陷落之面面觀」、茲誌其談話如次、

緬甸的首都仰光、因友邦軍猛擊而告陷落了、真是大東亞不勝欣慶的事、爲此我特示滿腔敬意、與熱烈的感謝、仰光的陷落、足以表現友邦軍早已制壓緬甸大勢、友邦軍制壓下之緬甸、給予人們第一着的深刻印像、便是美英援助偽渝方政權之物資輸送路、即所謂緬甸公路的潰滅、自德蘇開戰以來、西北公路事實上遭閉鎖的現在、滇緬公路遂形成渝方殘存的唯一輸血路、如今此路又被遮斷、亦即僞渝政權的命脈完全被封鎖了、援蔣路線至此完全滅絕、僞渝方或者向國掙扎、叫囂着「印度公路」的大言、但是那裏的山巒起伏、重重疊疊、就其最低平的地方估計、而且有海拔四千公尺高的路運、並須橫斷和縱斷二千公里濶的世界最高最大的喜馬拉耶山脈、及西藏高原、他們自己也知道、這種輸送路、僅可於地圖上面、存其形迹、築路的計畫、終等於畫餅而已、在軍需生產力極低劣的僞政權、當然最切望軍需品、現在輸送路既已完全喪失、縱然有巨億的借款合同、如果沒有物資的供給、任他借款累積如山、也和空頭支票一樣、僞政權的命運、實已陷於山窮水盡、其次緬甸得由英國手中解放與大東亞共榮圈的擴大、距今五十六年前、緬甸本爲一光榮的獨立王國、經英國帝國主義派遣的挑戰、英緬二次戰爭結果、領土遂被侵吞、直到現在、一千七百萬的緬甸民族、乃全部呻吟於英國的強暴壓制與無厭榨取之下、幸而此次遇到天兵一樣的友邦皇軍、神速果敢、到處擊滅英軍、與被英國煽動而妄動的渝僞軍、全緬甸即將完全戡定、其全面獲得解放、亦即在目前、同生於東亞、同受英國桎梏之害人、當然須特別持以關心、老獪的英國、今後必然不肯甘心、要運用他的虛僞宣傳與謀略、極力阻得緬甸民族之加入大東亞共榮圈、萬一緬甸民族如不覺悟、而被其所愚、那末不僅將過去五十六年間所忍受之苦辛、歸於泡影、恐其如友邦東條首相之所宣言、或者永久失却自主權、和更生的好機會、換言之、緬甸民族是否能獲得自主、其決定權即在他們自己的掌握中、我們同是東亞民族、所以衷心切望全緬甸人士、須洞觀大東亞大勢、不失東亞民族的自覺、同時絕不可錯失了緬甸民族進行的正路、仰光的陷落、與星加坡陷落一樣、實有大東亞大陸共榮圈化完成一段落之意、同時又如上述、對僞渝方政權、完全加緊包圍、他們在此次緬甸戰爭、得到英蔣共同作戰的經驗、料必痛感英軍實爲、和蔣是依存、其結果究竟如何、他們如尚覺不悟、固執依存美英、對日繼續抗戰、那末他們的虛僞粉飾、無非完全爲保全自身、不但對於許多無辜民衆、陷入塗炭之苦並無所惜、即謀更進而斷絕了生命、亦毫不介意、他們做了「大東亞敵人」、竟甘於永久、眞是罪大惡極、其愚蠢尤至可憐、其度量之褊小、可謂古今

駐英美大使返國
向羅大總統報告

【里斯本八日中華社電】據路透社紐約電稱、駐在倫敦之美大使懷南特、八日已乘克利巴機抵紐約、爲對羅大總統報告不日赴華盛頓云、

英機再襲巴黎
轟炸郊外工場

【里斯本八日中華社電】據英軍當局八日之發表稱、英空軍七日白晝、再飛至巴黎上空、轟炸巴黎西北郊外之波阿西之工場云、

謀殺德駐土大使案
土組特派團赴柏林
引渡蘇聯共產黨員一名

【里斯本九日中華社電】據自最可靠之駐安哥拉某中立國情報機關來電稱、爲暗殺巴本駐土德大使未遂事件之搜查、第一步土國警察向駐伊斯坦布爾之蘇聯總領事館入手、七日恰於搜查該領事館附屬官舍及其他家宅終了時、蘇聯方面允許土方要求之引渡蘇聯共產黨員一名、蘇土國政府雙方皆重視此事、且不待言、傳土政府已對蘇聯政府手交關於取締於土領內共黨黨員暗躍之抗議覺書、並傳駐土蘇大使塞爾根維布拉特夫歸國協商說、又由土國外交部員數名組成之特派團近日中出發往柏林、其使命尚不明、被謠爲有關此事件而被注目云、

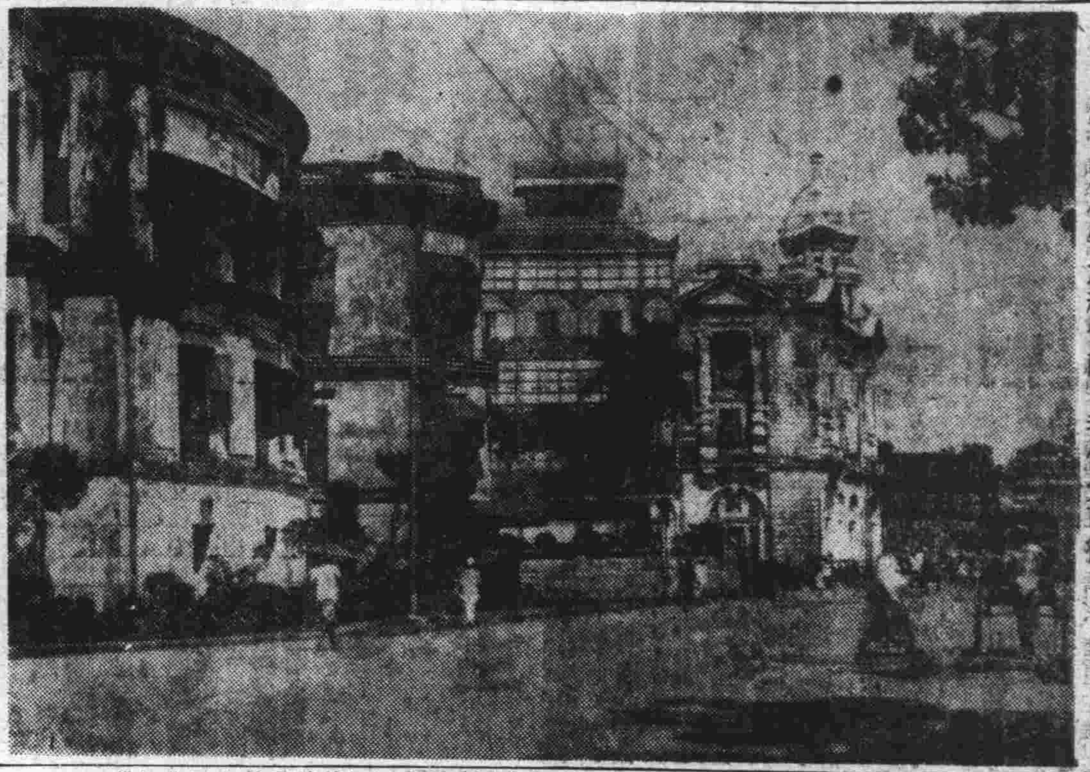

被日軍佔領之緬甸首都仰光市街

深切致謝護國英靈
亟應震醒重慶迷夢
日陸軍紀念日 中國派遣軍總司令官談

【南京九日中華社電】際此光輝戰捷下意義深大之陸軍紀念日、中國派遣軍總司令官、曾發表如左之談話、（圖爲中國派遣軍總司令官畑大將）

我等在華將兵、今日迎此第三十七次陸軍紀念日、謹祝御稜威之廣大無邊、不勝感激、同時對成爲護國之花、盛爲今日國家隆運礎石之幾多英靈忠魂、表示深切之謝意、回顧日本往年在滿洲之野、曾不顧成敗利鈍、毅然興起正義之師、得達遠勝大戰果、建立今日國家興隆之基礎、最近日本一意欲對世界和平有所寄與、與各國協調、雖努力爲之、而頑迷之英美則毫不醒悟、妄自煽動中國、以逞其野望、遂惹起滿洲事變、又誘致了中國事變、終於激成此亘古未曾有之大東亞戰爭、然而日本之南方軍於陸、海、空皆收蓋世之大戰果者、實乃慶幸之事也、並且時正當滿洲建國十周年並還都二周年之時、與中華民國相倚相扶、協力東亞解放之聖戰、向確立東亞共榮圈上邁進、然而渝政權依然迷夢抗戰、甘作英美之驅使、陷人民於水火、對我等之苦衷不加諒解、日本在華將士迎此有意義之紀念日、愈使重慶政權瀕於潰滅、並與奉答聖旨相對照、以慰眠於滿洲之英靈云、

日軍在日俄戰時的勝利 即今日東亞解放的契機

英應對印問題善處
印回教徒聯盟總裁致書邱吉爾

【布宜諾斯艾利斯八日中華社電】據孟買來電稱、全印回教徒聯盟總裁莫罕莫德阿利金那氏、八日向邱吉爾首相送致書翰、要求英政府對征服印度之決定任何問題、亦應於事前得回教徒聯盟之承認、內容如下、英國如無回教徒之事前諒解、對印度問題爲性急之決定、則必失回教徒之信賴、英政府未得要求印度自治權之回教徒事前承認、不得採用任何決定、回教徒聯盟爲代表七千七百萬之民族、要求英國之善處云、

國際一週展望

佔爪哇美英狼狽不堪
荷印盲從爲美英所犧牲

【東京九日中華社電】日陸軍大部隊一日未明、於一舉殲滅死守東亞反樞軸陣營最後根據地爪哇之敵聯合艦隊之日本海軍掩護下、於東部中部西部三方面一齊敢行爪哇島敵前上陸、五日夕刻即將首都巴達維亞完全攻略、一週間、即將全島完全制壓、此實爲神速電擊、爪哇之制壓、與美英之打擊實爲甚大、其副總督范摩庫請將荷印拋棄之美英爲罪人、一向不關心之英國將西南太平洋聯合軍總司令官維貝爾撤退、以印度方面軍司令而担任緬甸防衛、美英之拋棄荷印、爲只顧自己不顧他人之美英式之利己主義、受犧牲者則爲荷印、荷蘭本國亦對亡命政府有怨嗟之聲、阿姆斯特丹新聞紙、曾論難荷蘭前首相庫勒夫安斯曰「彼爲荷印對日宣戰之責任者、實應與以懲罰」、對此庫勒夫安斯於倫敦辯解曰「其責任者爲英美兩國」與攻略爪哇同時、蘇門答臘島之戡定作戰亦在着着進行、二月十七日將巴鄰旁完全佔領之日軍、同月二十日佔領蘇門答臘島東南端之丹君克爾、二十三日掃蕩斯馬加爾、廿四日佔領印度洋岸之要港班庫蘭、將蘇門答臘南部完全制壓、三月四日更佔領巴鄰旁西方一百八十公里之占碑、因之蘇門答臘南部之要地已全部收歸日軍手中、而占碑之佔領與巴鄰旁攻略之意義相同、自今後資源獲得戰之見地看來實有重大意義、即蘇門答臘油田分佈在該島南部中部西部各地、出產品較荷印其他油田產量既多、質亦良好、總產額占荷印總產額百分之六十七、南部以巴鄰旁爲中心、中部以占碑爲中心、巴鄰旁年產煤油、占蘇門答臘島產量中百分之六十、爲荷印油田中唯一盛產地、戰前蘇門答臘產油全額爲五百三十萬噸、其中巴鄰旁油占三百一十萬噸、此次占領之堅壁亦爲產油區、年產約在一百二十萬噸、美國前週遭受日軍潛水艦砲轟本土、故於本月四日未明襲擊南鳥島、而被日軍擊退、並墜美機七架、現在彼等正在對此珊瑚島努力注視、或於最近也許採取攻擊手段、此點吾人自當深切注意、唯綜觀最近英美方面言論、對於日軍的果敢勇猛、極爲驚嘆、尤其對於日本島及南印度洋方面擊沉英美艦艇二隻之迅速果敢、更加以驚嘆、四日英海軍當局公然發表承認自身在西南太平洋方面占絕對的優勢、足使一般爲之驚嘆、且觀目下之進展戰況、印度洋制海權不久將必歸屬日軍掌中、果然如斯、則陸海雙方之共同戰況、將必益加躍進、隨之英國從來恃爲寶庫之印度、其前途亦在世人意料之中、然而日軍之攻擊印度、乃以英國勢力爲對象、對於亞人之印度、並無些許敵意、惟貝爾聞爪哇敗戰逃歸印度、以後立時與蔣介石及重慶政權遂行種種會談、但歷任近東印度馬來荷印等地之戰線司令官之維貝爾將軍、終未發見可以作戰之地點、彼歸終落於緬甸防衛戰者、可謂爲矛盾之推移、英國將爪哇與緬甸置於天秤上權衡輕重、結果採取緬甸、據此可明白表現英國倚賴印度寶庫、又英國因德戰艦之活躍、大西洋航路之安全性完全喪失、最近遂極力強調印度之重要性、並努力懷柔印度國民、同時英本國煩惱之因子、爲船舶不足極爲顯著一事、據中立國方面之情報稱、英國因牛油、砂糖、水菓等極感缺乏、一般英國市民之生活最近極爲困苦、故英國之危機、有一時由內部暴發之勢、當茲大東亞緒戰初日本片面優勢下即將結束之時、歐洲戰線、因此三月已有由多眠逐漸覺醒之勢、德空軍四日奇襲蘇聯士運河之後、五日夜復敢行本年度最初次之莫斯科大轟炸、致使久聞赤軍優勢報道之莫斯科市民大感震駭、又土耳其情形、巴本德國駐土大使襲擊事件發生後、環繞土耳其之風雲、突告緊急、又埃及方面、自利比亞戰線之德意軍反擊以來、埃及之反英熱遂見表面化、一面在開羅不斷舉行反英示威運行、又英空軍自暴自棄之結果、三日夫轟炸巴黎市、致市民死傷一千四百餘名、關於此事法方雖施行抗議、但英國堅稱不惜與法國開戰、威爾斯國務次官近主張英國之轟炸爲正當、刻下英美與法國關係正見險惡化、又現此緊急國際情勢之下、佐藤駐蘇大使新被任命、頗受起全世界之關心、於是重慶以及英美方面極力宣傳日蘇關係惡化、塔斯通信社亦稱現在日蘇間並未發生矛盾衝突、中立條約仍儼然存在云云、言間極力反駁英美之謀略宣傳、蘇聯報紙亦大字報道佐藤大使之任命、大表歡迎云、

不一天、這種人、我們就要談、不與共戴一天、

華中治安頗稱安謐
楊揆一參謀長與記者談

國民政府參謀本部總長楊揆一氏、已於日前由寧乘機飛抵北京、楊氏於國府掌握軍局、對當前時事、必有高論、遂於八日晚、途過□□、幸得訪晤楊氏、著武裝儀表嚴和、雖遠涉風塵、然神采奕奕、毫無勞頓之形、略事寒暄、記者問曰、凡一切建設要以治安確立爲基礎、國府還都將及二載、未悉治安之恢復已達如何程度、自大東亞戰爭爆發後、未悉華中一帶民氣如何、國府對友邦協力之方法如何、就現在事實觀測友邦已成勝利之勢、但究竟友邦何以勝、英美又何以敗、又總長來京、必有一定任務、舊地重遊感想如何、就此將楊氏談話逐次誌錄於次、

華中治安、自國府還都以來、即力謀恢復、當時因處於甫經變亂、共黨殘留各地、此等份子一日不除、則鄉不能靖、民不能安、乃組織清鄉委員會、由汪主席自兼委員長、總辦清除匪患、肅清地方各事、自該委員會成立後、匪患漸次肅清、旋乃轉向江北、其第一第二兩期清鄉工作業已竣事、現正開始第三期清鄉、已推至淮北、綜觀華中治安、自開始清鄉後、情形日佳、即距首都路遠之淮北、前曾有二三迷途者、在該地棄家據守、現均已翻然來歸、匪患日少、鄉治日靖、治安已行確立、居民大都歸來、直屬具與軍的建設、按現在情形所論、第一方面軍、共有七師、其餘各方面軍各有四師、兩師不等、武漢淮北各軍事重地、均有國府直轄軍隊、所有士兵均經詳慎選拔、復經嚴格教練、軍官任命尤爲慎重、故能效命疆場、厥盡保鄉衛民之責、即淮北收編各軍、亦係國府直轄再訓練、能精幹忠實爲國干城、大東亞戰爭未發之前、人民對英美之侵我國土、煽惑戰事、以及經濟文化之侵略、無不痛恨、既至戰爭爆發之日、友邦樹起正義之旗、人民正氣爲之得抒暢、歡欣鼓舞、無不樂道、此後無分老幼、咸悉大東亞戰爭乃係爲東亞人而戰爭、凡我東亞人均有一切責任、故均願追隨友邦之後、向復興東亞大道上邁進、國府協力自昨年以來、非惟在乎形式的表現、而要注意於實事、就是腳踏實地去做、盡大東亞戰爭即係東亞人盡吾人之所能、確實協助、表面如何尚其次也、今日之大東亞戰爭紀念日、吾國上下在此日舉行種種紀念儀式、且勵行節約、此即精神上之表現也、聖戰必勝、自在意中、英美近年來養尊處優、所有官民、均講享受、不能吃苦、尤其無鍛鍊、無日不紙醉金迷、生活混沌、大難臨頭、初無預計、一旦戰爭爆發、不啻當頭棒喝、醉夢雖醒、業已措手不及、結局一失香港、馬尼拉、再失東方要塞星加坡、即荷印一隅今且不保、友邦民衆、堅忍耐勞、有戰爭經驗、且英美動洩名之兵、自難當友邦正義之師、此亦西南太平洋完全入友軍掌握、最終勝利、必非難事、北來任務不在視察、乃聞華北治安極佳、更願目睹、今者特來看看華北一般情形、以及治安實況、又治安軍近年來維護地方治安工作頗鉅、備極辛勞、友軍隆誼盛情可感、特藉北來一一慰問、至於個人感想、深覺北京進步之速、出人意外、本人在交通方面及市面情形、與昔日全然不同、沿途觀望往來人馬之多、商業之盛、其繁榮不惟事變前望塵莫及、即民國初年、本人在京時、當時北京向稱鼎盛、然若較之現在、則相差多多矣、而最使人注意者、厥爲中日兩國之合作精神、本人到京迫切、已分別訪問友軍司令官、各督辦及其他當道、對中日合作均具有極大之認識、與深明之見地、再觀中日人民、亦均融融洽洽、無分彼此、凡此兩國官民合作情形、華中亦然、無論處於南北均能睹此、誠爲快事、此種情形、亦中日基本條約及中日共同宣言真精神之表現、根據此種精神、吾人可預知東亞前途之光明、中日定能在此共存共榮之光明大道、向全世界放出異彩云、

對荷印僑胞進一言
關係當局派員廣播講演

關係當局九日派員在中央廣播電台廣播講演、題爲「對荷印僑胞講幾句話」、玆錄講詞原文如左、

親愛的荷印旅居的僑胞、今天以十分的熱誠、向諸君說幾句話、自七七事變以來、在這時間中我們旅居各南北的僑胞、在心情上都是爲了祖國的前途努力、試問我們誰不願意東亞眞正和平、但自七七事變以後、重慶政府因爲內部複雜、一切操之於共產黨徒之手、盲目抗戰的結果、弄得成了國不國、家不家的狀態、說起來大家都是很痛心的、這次事變的成因、無疑的是英美的陰謀、他們的政策是不希望東亞民族解放的、並且他們不希望中日攜手的、所以挑撥離間、而重慶方面未能洞悉他們的陰謀策動的惡意、乃對日本出以敵視的心理、遂造成此千古未有的慘劇、現在只要明清達理的人、沒有不對英美的陰謀深惡痛絕的、在第三國破壞東亞共榮圈的存在的迷夢未醒之際、霹靂一聲、友邦日本以正義發動了大東亞戰爭、對英美與以致命打擊、自去歲十二月八日開戰以來、佔領關島、馬尼拉、香港、英人素稱東方直布羅陀僑爲銅牆鐵壁的星加坡、亦於二月初旬被日軍給陷落了、這些地方的陷落、在大東亞戰爭時、我們固然歡欣而雀躍、爲東亞前途稱慶、但在那些地區的中國僑胞的狀況、和在此地享受安樂的人們、未嘗不想着、你們無時不對你們担憂、當星加坡陷落之前、消息告訴我們說、英國當地政府曾逼迫星爲僑胞在前線工作、沒收僑胞財產等等的事情、重慶政權方面對你們並沒有在正義上向星港英當局有所爭論、這又是不能不承認的、友邦爲了達成大東亞聖戰的目的、對荷印勢力也不能不予以掃蕩、在星港戰事完成之後、不過一週間、消息傳來、荷印總攻擊就開始了、將荷印首都巴達維亞又整個被日軍占領了、我們又在想你們這些旅居荷地的多數僑胞、在這將要結束戰爭的數旬間、是何如的驚懼和不安呢、我們和親愛的諸君說幾句話、大東亞戰爭爆發後、友邦是爲正義而戰、一件一件的勝利的事實、是擺在我們的眼前、至於國民政府還都以後的一切政治設施、更是清清楚楚的擺在眼前、國民生活日向上、日軍所代管工廠亦歸還了國民政府、英國租界也歸手奉還了國民政府、極顯明比虛僞的宣傳不是更有力量嗎、我們在北方的民衆、一向希求的我們這點希望也已經到達了、同時不能不希望一般的僑胞也同樣的來享受我們所得的希望、我們更對一般僑胞們希望、在心理上有所革新、火速的集聚向善、獻上你們的赤誠歸來和我們同享受、今天謹以十分的熱誠、代表華北數千萬民衆向諸位進一言、希望諸位想一想所謂「回頭是岸」、一時間並不算晚、謹祝諸位健康、

協力日本解放荷印
巴達維亞開民衆大會

【巴達維亞九日中華社電】因日軍入巴達維亞、獲得和平之居民、對日軍極爲信賴、九日午前十一時巴達維亞參事會議堂前廣場、由東印度巴林特拉黨、印度內夏人政黨團體、聯合主持下開對日協力民衆大會、發出解放全荷印領之印度內夏人之呼聲、於巴達維亞之荷人一萬中、亦釀成使本國政府脫離依存英美策動、構成新荷印之機緣中云、

美各報
非難政府
援助爪哇不力

【里斯本七日中華社電】日軍將完全壓制爪哇之報道傳出後、予美國以莫大之打擊、據紐約電稱、七日美新聞紙皆對荷印之敗戰、抱以悲觀的論調、報道非難美國之救援、過於薄弱、或遲緩、其主要者如次、

「紐約通報」去年十二月七日以來、所發生之事態、幾皆已使美國及聯合諸國發生新威脅者、擴大戰線、擴張交通輸送路、及防衛範圍、終於招來使作戰力稀薄、此於日本及德國於其生產能力上幾無若何損害與障礙、

「紐約泰晤士」日軍作戰成功之要訣、乃爲陸海一體聚密協力作戰、不顧如何之危險與損害、而敢行攻擊乏航空部隊之活躍所致、美國敗戰之原因、係因戰爭當初不認識航空兵力、在太平洋作戰其有絕大威力、始終保持守勢、而坐視敵軍之攻擊、有以致之、迫救援時竟使其勢力分散、故派遣軍於任何場合時、尤其確保重要據點數量過少、萬一爪哇島陷於悲運時、則今後澳洲應集注全力、必須在澳洲數處集注努力、不然此等地點將被敵人確保、以此爲據點、開始猛攻、實爲必然者云、

商礦農匯兌諸問題
華北滿聯絡會二日熱烈討論

【新京九日中華社電】華滿聯絡協議會之第二日、於午前七時半在新京日滿軍人會館召開、仍分礦工、農林、貿易、匯兌等三分科會、礦工分科會由北野礦山司長主持、就華北之供給滿洲煤炭、滿洲向華北輸送礦山用機械等問題交換意見、農林分科會由楠見糧政司長主持、貿易匯兌分科會由伊藤貿易局長主持、加以協議、貿易匯兌分科會所討論者爲交流礦工與農林物資之際、如何調整匯兌關係及國際收支、現此三分科會雙方意見均已一致、並以決定分科會議案即將提出於十日之總會云、

減價招租
歇業聲明
樓房出售
聲明歇業
競賣
本院函授 免費 十大鉅册「國醫標準講義」
哲學 海浪天 神乎其神 寓界四號路長春旅社六號
那雨春大夫
產科 婦人科 樂仁醫院 醫學博士日高壽三郎
本院特點：設備完善精良 精理難產難病 專門醫師主治 治療時間迅速
地址 天津日界松島街八 電話二、六九八五
無效退錢 美容科
雙貓牌 經濟 漂亮 天津永興公司
董曉初大夫 現已返津 照常應診
送性病常識
短命原因
宜未雨而綢繆 勿臨渴而掘井
中國農工銀行儲蓄部
同芝堂
資生養陰丸
專門 花柳淋病 德國針 不好退錢 廣善醫院
瘰癧病院
瘰癧專藥

仰光僧人隨處可見 居民對日頗表好感
日僑山田秀藏發表談話

【東京專電】據東京七日電稱、日軍所向無敵、日軍精銳、八日終於攻破緬甸首都仰光、該地佛塔之都別稱、明治二十七年以來、迄去歲四十年間、在該處經營貿易商之東京市麴町區擴町二九號山田秀藏氏（六九）關於此神秘都市談稱、佛都仰光到處皆僧、街上滿佈着黃衣托鉢僧侶、仰光位於伊羅瓦底江上流約三十英里之處、爲政治交通之主要地點、人口約四十萬、其中印度人凡十五萬人、其次爲華人緬甸人、緬甸人對日本頗表好意、該地白色人華人等世界各國人種彙集、宛如人種展覽會之觀、在英領中爲次於孟買加爾各答之開港場、在河岸有海關倉庫等、此地亦爲緬甸路線之基點、在河岸北岸有碼頭、由船上卸下之貨物大抵爲雜貨類、至裝入船中者、則爲仰光米、麻、錫等、在仰光入口、有煤油纖伊南顏陸出之煤油、以十五吋之油管經二百五十哩送至該地、年產油量每日達五十萬噸、氣候方面由十一月至二月最佳、至正月雨期的夏日、下着雨、同時又照着涼爽的風、誠夏季避暑之佳地、此處於西曆一八五二年由英國羅列克中尉按首都市街之想像所設計之新市街乃一佛教國之都市、含有極大之神秘、無論怎樣之旅人、全感有不可思議之魅力市中之交通機關、除有印度風之牛車、並有馬車、人力車、汽車等、而電車亦通行市中、道路舖裝着近代化之瀝青道、道路之兩側種有南國特有之洋槐、垂着涼爽之綠蔭、沿着商業街之十字路口、並着黃色之斯列佛塔羅加爾湖西方丘陵上並有世界著稱之緬甸第一之修韋唐爲緬甸第一、塔東之湖邊灌木蒼鬱、襯托於塔之背後幽美如畫、參詣者絡繹不斷、附近一帶、形成一大公園遊覽於綠蔭下之人種、五光十色、亦可爲觀光之對象、塔南側之正面大門、其白色之大石獅乃緬甸名物之一、其處並有東洋數一數二之大跑馬場、熱帶特有之動物園及植物園、象牙細工品、金銀細工品等亦多、又於仰光北方六哩之處有米加萊頓飛機場、該處之英印軍勝除平時亦有五千名之多焉、（圖爲仰光狀況）

異體同心共成偉業
中日榮慶陸軍紀念
華北擴大祝賀倍增熱烈

値玆大東亞戰爭銳進之際、欣逢友邦之光榮陸軍紀念、故今次全東亞民族、皆動員慶祝、較往歲倍加熱烈、中日兩國、脣齒相依、休戚與共、値此共同建設新秩序、共榮圈基礎日趨鞏固之際、此一光榮偉大之紀念日、其意義較諸往昔更爲深遠、蓋此日本陸軍紀念日、今日已當視爲中日共同之光榮紀念日、願中日之密切合作、將使此紀念日今後日益光大、

津盛大慶祝行事
官民參加閱兵隨同遊行

津市署會同新民會於今日特舉行盛大慶祝行事、並參加友邦駐軍閱兵式及遊行、上午十時起、市長、秘書長、各參事各局長處長以及市屬各機關職員、中學生、保甲人員、商會及所屬同業公會、新民會各職系分會等、約二千人均同時齊集於極管區中街政務局附近、參加友邦閱兵式、繼隨同遊行、以示中國官民協力友邦之熱意、此外並規定全市慶祝行事、大致如下、一、全市各機關學校團體、商店及住戶一體懸掛中日兩國國旗一日、二、市長發表書面談話、並於當日午後五時半廣播、三、市長兼新民會津市總會長、於當日下午二時至三時、携帶慰問品赴軍病院慰問、四、原定於本日舉行慰安民衆遊藝大會、同時作爲慶祝陸軍紀念日行事之一、除在大會內外之布幕上加富慶祝友邦陸軍紀念日字樣外、並由講演人於講演時闡明紀念之意義、五、預定九十兩日舉行之慰安民衆診療班、除昨日已經舉行外、本日舉行時、將由新民會人員隨同講演陸軍紀念日之意義、六、各學校各社教機關分別舉行紀念講演、七、各電影院放映「慶祝友邦陸軍紀念」字樣玻璃版、八、各娛樂場所、各工廠講演、及巡迴講演、由新民會主辦、更由教育局督飭各社教機關於鳥市、三不管、謙德莊、地道外等民衆稠集之處派員作街頭講演、九、東馬路、大經路等衝要地點、均搭有新型慶祝牌樓云、

日當局獎有功部隊
南方最高指揮官發給感狀

【東京九日中華社電】陸軍省發表（九日午後六時三十分）開戰劈頭、於馬上方面上陸作戰、對迅速果敢占領敵重要飛行根據地之克達巴爾飛行場之佗美部隊、及其協力部隊、先由南方方面陸軍最高指揮官授與如左之感狀、並由陸軍大臣已上奏矣、

感狀　佗美部隊、同協力部隊、

右者、於敵防備最堅固之克達巴爾附近、無主力之救援以果敢之毅力上陸成功、並繼續占領敵重要之航空根據地、因之遂使馬來方面全般之上陸容易成功、右武功實乃拔羣、玆特附與感狀、並布告隸下之全軍、昭和十六年十二月九日、南方方面陸軍最高指揮官伯爵寺內壽一

【東京九日中華社電】授與感狀之佗美浩部隊長之經歷如次、松山市出身、陸軍士官學校卒業、陸軍大學校卒業、歷經陸軍士官學校生徒隊附、陸軍省人事局課長、東京陸軍幼年學校生徒監主事、仙台陸軍幼年學校訓育部隊、滿洲派遣部隊長、現地部隊長、

【東京九日中華社電】先驅直入馬來戰線、敢行壯烈之克達巴爾上陸之佗美部隊、及其協力部隊之赫赫戰績、業已上達天聽、當時友軍之飛行部隊、自安南南部飛來協助、對陸上作戰部隊雖未充分直接協力、然佗美部隊及其協力部隊之上陸第一日時、曾將敵之飛行基地粉碎奪取、然後立即用爲日軍飛行基地、完成重大任務、該部隊八日夕刻即將克達巴爾飛行場占領、翌日（九日）早晨即占領克達巴爾街市結果敵之軍陷於不能反擊狀態、而此部隊在此次激戰中約有三百名負傷、克達巴爾飛機場距海岸約四公里、日空軍占領該機場後、立即由此出發、與地上作戰部隊協力、並展開壯烈空戰、再克達巴爾之防備狀態除飛機場及市街均施行以直接防備外、更配置約三千人之敵軍海岸構築鐵條網碉堡、頗爲堅固云、

津市舞女獻金

大東亞戰爭勃發以來、各地獻金運動極爲活躍、津市方面、由於官民一致之協力、現已超過二百萬元、是足證民衆對於協助聖戰之熱烈也玆者法租界分會舞場業支會由仙樂、永安、惠中三舞場聯合、於本月一日午後二時舉行茶舞獻金大會、參加者異常衆多、該日舞票及茶水所入、全部作爲獻金、各舞女義務陪舞、共籌現款計三千三百七十二元、九日午後二時業由新民會津市總會谷組織處長、唐段兩科長、率領舞場業支會長陳靜波、及永安舞女錢蝶飛、仙樂之王紅、惠中之華紫瑛、及法租界新民會分會舞踏支會之李梓芳、陳慧君等赴特務機關面呈獻金、當荷雨宮機關長接見、並致感謝詞云自大東亞戰爭勃發以來、承由各邦及各層民衆獻納物品及金款等舉動、實可表現內心之援助及協力、深爲感謝之至、對於諸君此等熱心、除向政府傳達外、同時由本長官代表致謝云（圖爲獻金情形）

自行車獻納者
日軍給感謝狀

後方民衆對日軍獻納自行車運動日見熾烈、十日部隊長對二月十一日二十日並本月八日獻納〇〇架之獻納者授與感謝狀、

感謝狀　今辱蒙對本部隊獻納自行車、發揚本部隊之機動力、貢獻於華北治安肅正作戰者實亘、不勝感謝之至、〇〇部隊長、

本市特四區河沿路東洋木廠國防獻金五千圓、極管區廣東路六號宋文祥國防獻金一百圓、俱於七日交付天津防衛司令部云、

羅總統聞機色變
禁止飛機通過私邸

【里斯本七日中華社電】路透社華盛頓電、對德潛艇活躍及前次洛杉磯轟炸事件、感受威脅之羅斯福七日已以大總統令、嚴禁民間飛機在海德公園羅總統私邸附近一帶上空自由飛行云、

慶賀日陸軍紀念日
天津市長發表談話

今日（十日）爲友邦陸軍紀念日、天津市長溫世珍特發表如下之談話、今日（三月十日）爲友邦陸軍紀念日、自第一次紀念日起、友邦日本國勢蒸蒸日上、一躍而爲世界一等強國、保衛全東亞之盟主、吾人欣迎此光輝紀念日之際、適接攻克仰光之捷報、是皆友邦天皇陛下御稜威之所賜、亦即軍民一心盡忠報國之神聖的收穫、今當世界歷史大轉變時期、正値大東亞聖戰勝利展開之際、而迎入光耀史冊之友邦日本陸軍紀念日、其意義尤爲深遠而偉大、蓋大東亞戰爭、非友邦一國對英美之戰爭、乃友邦貫徹其八紘一宇之肇國精神、爲整個的東亞民族的解放而戰爭、亦爲全東亞各民族一致驅合驅逐英美勢力、掙開百年壓迫之戰爭、友邦之軍威實力即東亞民族之共同的中心實力、友軍之光榮、即全東亞民族之光榮、日滿華爲東亞復興運動緊密提携之本體、華北爲三國提携之核心、精誠合作、同甘共苦、故吾人恭逢友邦陸軍歷史的光榮紀念日之到臨、撫時感事、其衷心之興奮、與滿腔之慶賀有不可言喻者、唯望今後民衆、加强支援聖戰、堅確信賴友軍、以博大東亞聖戰之最後的勝利云、

津青年將懇談
慶祝參加聖戰

新民會津市總會、爲選拔優秀青年、施以嚴格訓練、俾共同担當興亞未來之重任、自昨年聯合會起始、會分別地區開始成立青年訓練班以來、進行極爲順利、其最後之日租界與特二區合併班學員亦將受訓終了、玆會方爲慶祝大東亞戰爭節節勝利集千餘優秀青年於一堂、共作時局之懇談、特定本月十四日午後二時假西頭鑄鐘閣市立第一中學校內、盛大舉行慶祝參加大東亞戰新民會青年代表懇談會、屆時全體青訓生均須出席參加云、

京舉行慶祝會

【本市特訊】本帝國陸軍紀念日、今（十日）北京市官民、特對此意義深遠之紀念日舉行盛大慶祝、華北政委會各機關、北京市公署、日本居留民團及各大會社、均籌備慶祝、北京市公署特於十日下午二時假西長安街長安大戲院舉行慶祝大會、預計出席人員有各區區長、市總會各區辦事處委員長、各分會長、各分會委員、商會委員、市公署各職員、市總會各職員及其他各關係人員等、屆時部長胡漢翔、及其他幹部均將親臨指導、中央總會宣傳局爲表示助興起見、特備大東亞戰爭影片多種、屆時放映並聞已敦請新民會鈴木最高顧問、作特別講演、及松崎特務機關長致訓詞云、大會程序規定如次（一）開會辭（吳秘書長）（二）中日國歌（警察局樂隊）（三）皇軍感謝默禱（四）各代表感謝表明、民衆代表、商會代表、市署職員代表、新民會職員代表（五）感謝決議文朗讀（胡漢翔部長）（六）大日本陸軍萬歲（市長余晉龢）（七）閉會辭（八）映畫、

京日僑嚴肅行事

北京日僑爲慶祝本日陸軍紀念日起見、在鄉軍人婦人團體、以及一般日僑等自午前九時起、全體一致、恭詣陸軍墓地、英靈奉安殿、北京神社等處云、

津日軍分列式
市民參觀應注意各點

敢然蹶起、而爲解放東亞先鋒之友邦日本、於獲得空前大捷之中、意義深刻之第三十七回陸軍紀念日亦適來臨矣、本日天津之紀念行事、已誌前報、計有以在津日軍部隊爲主體之各種團體之閱兵式、分列式、及市中行進等之熱烈慶祝惟於閱兵分列式舉行時、一般參觀市民應遵守左列之規定、一、一般市民參觀者、應集合於極管區利華大樓至正金銀行間南側便道上、並應聽受維持秩序者之指示、二、禁止在房上、樓窗等高處參觀及攝影、三、參觀者不得由便道走至馬路間、再者分列式終了後、一般市民將於法界花園街參加在津日人之市內行進云、

津總會參事就職

新民會中央總會爲整頓津市總會會務、於昨年末曾將津會內部機構改革、頃又派藤田甲子太爲該會首席參事、藤田豐參事當於九日上午九時由中央總會森首席參事陪同來津就任、會方重要職員均到站歡迎、藤田氏抵會稍事休息後當於十一時召集全體會務職員舉行就任式、首由森首席參事致介紹並訓勉詞、嗣藤田發表今後津市總會施政方針、略云、今後決保持已往横山上條二前任之優秀成績、努力向前邁進云、詞畢散會、午後分訪各機關作到任之寒暄云、

大東亞戰紀念日
冀警署舉行勞作

【保定特訊】河北省會警察署長王文波氏、以本月八日爲東亞戰爭紀念日、於此聖戰躍進時期、後方民衆亟應一致奮起自肅自戒、增加生産、俾與前方英勇將士緊密協力、促進聖戰早期完遂、而警察乃爲人民楷模、爰於是日興亞奉公日令飭全署官警實施衛生清潔掃除、官民共同勞作、俾整市容而示倡導、今後並隨時督飭指導、以矯正忽心理、省垣街市經是日行事、殊爲清潔齊整云、

津統稅局通告報稅
觀望延宕照章處罰

華北自事變以來、於各地所開徵之所得稅、所收稅款積年遞增、尤以津區收入良好增厚國家財政不少、玆者又屆三十一年年初三十年度第一類甲乙兩項營利事業所得額、照章規定自三月一日起開始申報、天津統稅局特於三月十日發出通告、令各商即日起申報、並將派員按戶催報、玆誌其通告原文如下、爲通告事、查三十年度第一類甲乙兩項營利事業所得額申報期限、照章應自三月一日起至五月底止、所有本市各商號應即依限申報、以憑核定應納稅額、通知繳納稅款至廿八九年度所得額尚未申報各商號、併應從速補報與三十年度所得額同時辦理定章所限、不容延忽、倘再觀望延宕、定即照章處罰、決不寬貸、除分函及佈告週知、並派員按戶催報外、合亟通告周知、仰各商一體遵照、特此通告、

仰光陷落

兩市長談感想
影響重慶關係重大

仰光陷落消息傳來、京市長余晉龢（見圖）對記者發表感想如次、大東亞戰爭發動以來、現在整整三個月了、在這三個月期間、暴戾英美、在南洋的根據地已完全爲友邦皇軍佔領、我們還記得上月在慶祝星加坡陷落的時候、北京曾舉行盛大慶祝大會、於舉世歡騰中、曾說過大東亞戰爭在勝利階段已經奠定、只有對今後在海上的作戰、而在大陸的作戰、則僅有緬甸、荷印方面的進攻、由這些天來、經過皇軍勇猛的進擊、首都巴達維亞已經在本月五日陷落、我們方在欣慶皇軍掃除南洋英美基地而仰光又已於八日上午十時陷落了、仰光乃是此次大東亞戰爭中的東亞大陸門戶、同時也是中日事變以來策動阻撓東亞和平的根據地、我們都知道仰光是滇緬公路終點、是重慶政府唯一的出海口、英美曾以此地爲援助重慶政權物資的大本營、香港陷落以後、皇軍即切斷了滇緬公路、可是益發增加了仰光的重要性、現在仰光既已陷落、重慶政權無一出海口、其狼狽動盪可想見、同時緬甸攻落後、給英領印度一個直接的威脅、我們從近些天來印度的備戰與內部的混亂、已可知印度所受的衝動爲如何了、緬甸原來是我們東亞人的領土、一八八五年後始爲英國侵佔、劃爲印度之一省、到一九三七年、英國把緬甸從印度分開、置爲直轄殖民地、現在經英勇皇軍克復了、都是歡騰慶祝的喔、

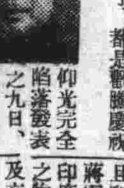

仰光完全陷落發表之九日、溫天津市長（見圖）與在津日本新聞記者團之定例會見在市長公館中、下午五時舉行、溫市長關於仰光陷落及印度路線問題、大要談話如下、仰光陷落之事、爲星港陷落後之重大事情、ABCD線ABD已完全波綻、獨C未會被害、由此次之仰光攻略、C亦臨覆滅之運命、此即所謂緬甸公路已完全杜絕、而今後之抗戰力當然發生重大之障礙、且緬甸公路在最近殆不可能、易言之、兩國宗教完全相反、印度所信仰者爲身毒教、不食牛肉然中國之回教則不食豬肉、在兩宗教相違之中、再加入國民黨急進派則更陷於水火不相容矣、且印人宗教觀念特强、故與蔣軍之感情格格不入、此外印度公路之開設、需受相當之物資輸送、在此物資不足及交通不便、結果可能性甚少、此項公路亦只能見於紙面而已、故今後重慶之抗戰力與日俱下、實爲意中事也、

華北三個月來獻金
總數已達二百餘萬元

大東亞戰爭勃發以來、日本軍到處戰捷、全華北日華人士及樞軸國人士、熱烈的獻納國防獻金、恤兵金、及飛機、華北軍當局及全華北之日本憲兵隊、由去年大東亞戰爭勃發之十二月八日起至本月八日止三個月間、所接收之獻金總計、達二百三十四萬四千百八十七元二角九分、華北軍方收者、日本人十八萬七千六百二十一元九角七分、中國人三十一萬百八十二元一角、樞軸國並白俄非島印度人計二萬八千八百三十九元二角五分憲兵隊收者日本人十九元二角五分、日華人、合計百十三萬六千八百九十元九角七分、其他華北軍收到飛機獻金總額達六十八萬六千三百五十三元之多云、

保福音堂診療所

【保定支社電】保定城內城隍廟長老會系（美國）福音堂診療所、自大東亞戰爭勃發同時、即被日軍接收、嗣後經當局之溫情考核、業由九日再度更生、開始治療一般患者、據聞新診療所所長由劉玉瀾氏就任云、

中原會戰被擄童兵
愉快習藝已邁進更生
驅童子迎砲火重慶殘虐暴露

對於新國家之國基及治安予重大援助之去歲友軍中原會戰、其顯示之戰果、至今猶深印於我等之感激記憶中、該會戰中蟠踞中原一帶之重慶系中央軍、已遭殲滅打擊降服者及俘虜爲數尤夥、其中最足暴露重慶之慘無人道情況者、即幼年兵士之強迫從軍、俘虜中多爲十五六歲之童子、此輩生長於鄉村之育兵、不僅知識及常識毫無且體力亦尙未發育成熟、故一經接戰、即成砲火前之犧牲品、抗戰者之殘暴及狼狽由此可見一斑、去歲中原會戰當時之童兵俘虜、於日軍親仁寬厚懷下、當即送至萬壽山收容所收容教化經相當教化後、即分別送往各地工廠、習生產技能、去年十一月初旬送來天津者計有三十六名、現於某工廠學習中之十九名、可見已轉入新生活之途徑、對此等無辜同胞而言、實爲出死入生莫大之幸運、然亦爲友軍親仁寬厚之道義的表現、迄今該少年等已學工四月有餘、技藝相當成就、記者爲欲以明彼等之生活現狀起見、特往訪現有少年俘虜十九名之津市某木管工廠、並與該少年等作簡單之茶話會、玆誌所得情形如左、

該童兵等被俘時之階級均爲一等兵、但據彼等自稱、在隊伍中、多執雜役及苦力之事務、其年齡最幼者僅十五歲最長者十六歲、籍貫山西省八名、陝西省六名、河南省四名、河北省一名、皆操地道之鄉音、精神極活潑面色呈黑紅、然體質皆豐滿健壯、與都市兒童迥異、其中識字者僅三人、皆小學三年程度、記者等入廠時、適值彼等之工作時間、其中較熟練者、均操削木機、以粗糙之木條製成各種形式之木管、擬神操作、狀甚愉快、技術尙未熟練者、則執送運事務工作時且跳且戲、不改天眞據工廠當局稱、受軍方委託時、曾囑對彼等盡量予以家族式的溫情、務使其心情愉快、體質皆得暢快發育、故彼等在廠生活除使之紀律化外、並勵之運動游戲、每日六時起床、八時工作午後三至三時半運動、晚八時就寢每月至少沐浴二三次、並隨時對之講述衛生知識、以防疾病、現彼等間除五六人患輕微皮膚病外、皆強健異常茶話會開始後、此輩少年等魚貫就座、各以好奇及興奮之表情、對記者等凝神注視當由記者等詢問彼等年齡姓氏及在此生活情況、其中最年幼之范某率直答稱「在這心裏痛快、比以前好、比在軍隊强多了」、雖屬幼童然語調粗重、聽來甚爲難懂、旋另一幼童答稱「在這好、每月洗兩回澡、吃的飽、又有球玩」、其次記者問以怎樣進了軍隊、其一答、「俺弟兄三個、非叫去一個不可俺不去不行」、另一答、「俺給隊伍送東西去了、路太遠不讓回去、俺就當兵啦」、又一答、「我和他一樣、我就有一個兄弟、隊上叫我去當兵」、如此綜合起來、大都爲強迫從軍、最後問以各自之希望、對此除一部知識未開者張口不能作答外、大部皆願在此作工學藝更多數家中父母姊弟尙在、皆願在此學成手藝後、由鄉間將父母接來同居、言下頗有思鄉之感焉、當由廠當局者倍加溫慈之慰安、記者等遂即告辭、玆並誌該十九名少年姓名於左、

姜麥封、潘雙旺、劉漢軍、成文江、程義宏、孔祥知、闞步太、成義金、徐龍龍、王連珠、王邦貞、趙安玉、張邦才、李希光、司其俊、范東中、薛潤生、屈保、王廣寶云（圖爲座談時情形）

柏鄉檢閱青年隊

【柏鄉通訊】本縣新民會、最近編製武裝青年隊三十名施以軍事訓練、蒙友軍教官暨諸長官之熱心教導、歷兩月之短期、頗收偉大效果、於本月四日、友軍田中部隊長伊藤縣長楊縣知事校閱該青年隊、是日天氣明朗、風靜無塵、於下午三時假新民大操場舉行校閱、並有縣公署各機關人員暨民衆約一千餘人均前往參觀、首先操作閱兵式分列式、及野外演習等、各隊員動作整齊、精神百倍、頗受各長官稱贊、操最後由日華各長官、分別訓詞、嘉獎鳥物、略謂青年前途遠大務須努力、以圖協力友邦共興東亞大業、詞意懇切、情況熱烈、至六時始告完畢、增進青年幹員、協助縣政進展、柏鄉定可明朗云

冀定道民政會議
各縣民政科長均出席

【石門特訊】冀定道公署、以去歲連續舉辦三次治安强化運動後、各地治安均已愈趨確立、而鄉政之推進、遂爲當務之急、玆爲加强行政效率、推進鄉村自治、已遵照省公署、通飭所屬各縣、迅速成立民政科、現各縣正在積極組織中、不久即可完成、該署爲明瞭各縣民政科之成立、及大鄉制度推行情況、並加以詳盡之指導起見、擬於本月下旬在道署召集各縣民政科長、舉行首次民政會議、現正積極籌備中云、

瑞和隆
最新唱機唱片 廣播牌無線電
李麗華：千里送京娘
北京胡琴化學雀牌
電話購貨專人送上 外埠購貨郵政寄上
天津日租界旭街
並無分號

大東亞影展圓滿閉幕
三日觀衆超過三萬人

如火如荼、連日呈顯空前熱鬧之第二回大東亞戰爭照片展覽大會、廣續舉行以來、九日已至最末日、由晨至夕擁擠情形、一如七八兩日、市私立中小學校學生前來參觀者有似潮湧、前至後繼、致能容納千人之大禮堂幾無插足餘地、其情緒之熱烈當可見一斑、津市教育局長何慶元、於九日上午十一時特蒞臨到會、當由本報及東亞新報招待員殷勤招待、並引導參觀、何氏除對日軍之英勇表示衷心之感佩外、同時對本報舉辦之照片展、今後決盡力支援、俾期全市中小學生對聖戰有進一步之認識尤對安次、靜海、蘆台等地小學生之有關大東亞戰爭藝術品極爲贊許云、綜計三日間參觀者逾三萬餘人、結果極爲圓滿、本報等爲負報導之責、擬於短期內、或將作第三回之影展、俾將友軍作戰進展情形、再介紹於華北民衆云、（圖爲觀衆）

廿位博士會擬良方
血壓靈
家庭良藥公司

廣告

△由安定這個東亞、使亞洲爲民族共存共榮、中日兩大民族相親相愛、徹底合作乃是必然的趨勢自然的道理、事變前過去的百年間中日兩國所以沒有相互親善達到合作的境地、爲中由於英美等國家從中挑撥、蓄意離間中傷所致。

△英美國家離間中日兩國民族感情無所不用其極、不要說從外交上政治上施其狡猾毒辣之手段、即是由極小地方也莫不伸張其魔手、從事破壞工作、僅就慈善事業這一點來說、也足可以證實英國苦心積慮了。

△從前有所謂華洋義賑會的組織、那是用中外各國人士力量從事救濟事業的、但在這個會裏面、英美人士排斥日本友邦、用盡方法阻止其加入、其原因便是怕中日關係有所親近、但是、友邦對於慈善事業向不後人、觀最近數年來、對於津市各種災荒、以及多賑等事業、莫不捐助鉅款、以救濟國人、可見日本對華友善之誠意了。

燕大附屬中小學生
昨起實施精神訓練

京市燕京大學附屬中小學生自經京市教育局舉行甄別試驗後、爲糾正該項學生依存英美觀念、使其建設新東亞邁進、決定對該項學生等實施特別精神訓練三日、九日上午十時特假市立女一中舉行精神訓練入所式、屆時到有余市長、松崎特務機關長、赤藤憲兵隊長、栗屋顧問、于宣傳處長、王教育局長、及全體學生家長等、共三百餘人、開會儀後、首由王局長致開會詞、旋由余市長及松崎特務機關長相繼致詞、迄十二時散會、（上圖爲王教育局長訓話）

重要物資須要呈報
限期十一日至十八日止
雨宮機關長喚起注意

關於天津防衛司令官前者所佈告之重要物資呈報事宜、天津特務機關九日發出注意事項如左、

詳則二月二十八日天津防衛司令部所佈告之物資呈報、須於三月十一日起至十八日止呈報之（一）不拘呈報者之居於租界內外及其國籍、但極管區內日曾經軍部調查或封印者可不須呈報（二）呈報時、居於日租界及市區者、直接向特務機關呈報、居於極管區及外國租界者、經各該租界當局後向特務機關呈報（三）呈報物資限以營業爲目的所有者、在家庭內以自己消費爲目的所有者可不須呈報（四）屬於組合或公會中、集合呈報（五）在呈報期間中之移動或呈報後之移動、須得特務機關許可（六）雖在呈報後、在呈報期間中、如有輸移入物資時望追加呈報（七）又有其他問疑之時可向特務機關詢問云、

冀省嚴防疫癘

【保定特訊】冀省衛生事務局近以去多雨雪稀少、氣候枯燥、値玆春瘟疫癘壤廣苟不注意防範、疾病最易滋生、爲確保民衆健康嚴防疫癘傳播、爰與關係方面會商議定自九日起至十五日止、在省會及唐山、塘沽、通縣山海關、石門等分局所在地同時舉行春季衛生運動、擴大普遍施種牛痘、並實施結核砂眼預防一週間、以資倡導而利預防、關於週間工作內容、由該清潔、保健、宣傳等組分別担當云、

大學眼藥

櫻花膠捲
特別克羅姆　旁克羅下

信孚公司擴充門市廣告
本廠設立上海、分銷津門三載、於玆舉凡敝廠出品各種「陰丹士林」色布、華北各大商埠無不蒙各地客商踴躍推銷、提倡牌號並擴充門市起見門莊特（添備）印花出品棉毛麻綫等織品花色齊全價目料無不應有盡有（宗旨）絕以誠實服務貨高價廉爲目的藉答各界愛護至意（批發部）客商批購另有特殊利益希各門莊及各期籌備安協臨時宣佈辦法以資酬答顧主雅愛
地址　法租界北洋戲院對過電話三四六七四號

花柳科
採用最新療法專治魚口下疳梅毒橫痃包皮潰腫新舊淋疾驗血證明准保斷根
附設化驗所
醫學博士　彭可悌　診療所　化驗所
法租界三十一號路慶豐里二十六號
電話三二四零四號

鄧賢祥
X光肺病診所主辦
春季防癆運動
診所地址：法租界卅二號路一五一號
檢查時間：每日上午十時至下午五時過時不驗
X光透視檢查優待證
檢查費三元　掛號費免收
此證有效期　民國卅一年三月底止

化驗室，專門化驗，血，液，痰，便，等等
梅毒，白濁，血清化驗　二十四小時報告
婦女花柳專科　女醫學士朱慶珍大夫
法租界三十一號路

是小姐們理想中的旗袍料
最流行　最時髦　最漂亮　最潤滑
兎毛呢
每尺只售廿元
有數十種富於美感的彩色
法界廿七號路　電話三一〇二五
天孫公司

保證戒煙

萬年牌牙刷　絲絨製毛　保不落脫
各大商店均有代售

大華飯店
高級西餐　設備華麗　春宴酬應　最受歡迎
經濟餐　每客二元
法租界德大樓　電話定座三三八七一〇

白送戒煙聖藥

牙科醫師　張鴻典
專治齒槽膿漏、各種鑲牙
天津法租界二十六號路（即綠牌電車道中間）電話三局二六七七

接骨神相　王殿玉

張潤甫大夫
專治腎虧陽萎夢遺滑精
門診上午十點至十二點下午二點至五點

[illegible]園芳庭

翠鶯亂飛 頗博觀衆好評

看過滿映劇研究會公演的「翠鶯亂飛」的人們，都說很好，在滿洲是罕見這舞台劇的，演員的演出和導演的手法都很奇巧，以及劇情的緊張氣氛，均得到了相當的讚揚贊許，近來在各報上又多載着有關於「翠鶯亂飛」的文字，均係公正的批評，並不是什麼「捧」的文字，差不多都是說演員各個有藝術教養，盡量的發揮了天才，表演深刻動人，盡善盡美，並不像銀幕上的表情那樣拘束。

總之，「翠鶯亂飛」的公演是轟動了，獲得好的成績，竟給觀衆一個良好的印象，轉變了心理，而今後對於滿映必更有極深切的認識，將來國產片的公映，或許實座已轉往會增多的。

談今昔學梅之坤伶 陸素娟已摒棄舞台生涯 言慧珠只略具蘭芳雛型

梅王可算是皮黃班的天之驕子，在演劇的藝術上，是獲着極大的成功，以旦角掛頭牌，歷大軸，融合青衣，花衫兩宗派於一爐，都是由畹華所創始。論扮像是雍容華貴，儀態萬方，唱工是珠圓玉潤，甜脆嬌嫩，做派是細膩認眞，一絲不苟，搬閨門旦，不失之呆板。花衫又不過於騷蕩，尤其演古裝戲若「天女散花」，「太眞外傳」，「西施」等劇，極其附合美感而浸潤眞實的優越條件。每値節季更能編成一部愷染民間神話劇本演出，早年曾串金山寺之白蛇，其他「上元夫人」，「天河配」等戲亦以梅創始而風行迄今。楊小樓生前與梅合演「霸王別姬」，可稱劇壇上空前絕後之名構，楊曾有言生平祇有與梅合作，爲最吃力，可見其做戲之認眞實力梅之成名，固絕非僥倖耳不時時下諸新進旦角，欲求如梅之全材，渺不可得，即尙程荀三伶，亦各有缺點。有人對梅之演劇，比之爲「紅杏枝頭籠新月，水晶盤內走明珠」，旨哉斯言。

後起坤角中學梅者前有陸素娟，今爲言慧珠，素娟出身秦樓，爲京中名花金剛之一，初習鬚生，後改旦角，私淑梅派，昔日畹華寓居於春明時，陸嘗向討教，以扮像之明秀豔麗，頗有似處，故在京頗孚聲譽。惜唱做幼稚，與所學者相遠甚多，惟陸肯虛心求進，羅致整個梅劇團之班底，如場面有徐蘭沅及王少卿，配角有王少亭，劉連榮，蕭長華，姜妙香等，足徵亂眞之妙。演梅派戲以陸素娟爲較佳，惜乎以環境關係，而悄然離京，如今香然無聞，有謂爲人量珠聘去，有謂香消玉殞於香島者，總之陸伶確已摒棄舞台生活矣。

至於言慧珠，亦以學梅自居，係名老生言菊朋之長女，拜師朱桂芳，朱工武旦，係梅之多年老搭檔，久與蘭芳配戲，所有梅派戲，悉由朱一人傳授，慧珠貌端正，秀外慧內，惜鼻骨過高，面部輪廓，失之過寬，雙目亦無梅之曼妙，根本在扮像上較陸略遜一籌，惟身材之婷婷玉立，婀娜剛健，是陸之所不能及者，其組班之主旨與陸同，所謂「蕭規曹隨」，極力錢用昔日梅王之舊派，一招一式無不力摹梅派爲前提主力劇如「西施」，「鳳還巢」，「金山寺」，「生死恨」，及「太眞外傳」等頗具蘭芳之雛型。在天才上言言慧珠尙不夠全材，不過就其平時之努力，於今日梅派人材寥落中，慧珠當屬有望之藝人也。

（圖爲梅蘭芳便裝像）

滬劇院停止約京角 芙蓉草袁世海將北歸

上海灘上的游藝場，一向是憑染火熾熱烈的氣象，尤其是注重京派名伶的黃金，天蟾和更新三大戲院，以往很捧荀慧生，瀟時，剛巧市面很繁榮，投機家大呈活躍的時期，即便因爲舊幣的低值，靠銀券的高格，也無關宏旨，可以大加票價，一張前排座賣到十元以上，所謂「羊毛出在羊身上」，但是上座的情況依然踴躍，每貼名劇，均先期售票，向隅者不知凡幾，京伶之走紅運，眞是名利雙收，於是有一部份硬裏角色便被滬院留住，準以長期優越待遇者像花衫芙蓉草，名淨袁世海，都是羈留在上海黃金長期的班底，據說芙蓉草前一年每月薪俸是一千元，還管食住跟其他的消耗，因爲黃金的老板金廷蓀對於生意眼上看透澈，他認爲芙蓉草是配角中的全材，只要是北京任何的角色去上海，芙蓉草都能演得上來，又何況他的幾齣絕構，是當前僅有獨見的演奏，像「探母」的蕭太后，「能仁寺」的十三妹，「得意緣」的大娘，「醉酒」的楊太眞，「虹霓關」的東方氏，「梅玉配」的夫人，都是撒手鐧的絕活。袁世海的身份跟芙蓉草大同小異，他是淨角中的硬裏子，氣派磅礴，演做認眞，嗓音寬澗，火候到家，所以任何的京角組班能有用他來襯托，在拿手戲中如「別姬」的霸王，「群英會」的黃蓋，「戰宛城」的曹操，「蘆花蕩」的張飛，都極有可觀。他倆被黃金給留住祇到如今，眞有樂不思蜀之概，最近上海環境處於急轉直下的局勢，夜市面頓成沉寂，不消說游藝場亦受相當的影響，所以戲院老板暫時中止邀約京角的計劃，這樣一來可苦了芙蓉草和袁世海兩個長期的角色，一旦排演海派整本連台戲時，當一舉其度了，而況他倆是一個學尚京朝派的信徒，所以在滬百難之下，三十六著走爲上策。啟發回京的心意，完全是爲時代演變所起，最近在麒麟童與黃金期滿之後，如果京伶中斷赴滬的話，芙蓉草，袁世海決北上，在未來的京津菊壇陣容上又多兩支生力軍。

「鵬程技術團」 在津極博好評

「鵬程技術團」早已膾炙人口，久以硬性作風著名之鵬程技術團，由該團團長韓學海，及張明二君領導之下，再度來津，於本月九日起出演上平安影院，按該團張明及王喆等所表演之各種希世技術，實爲津市所罕見，如赤手捨碎燒紅煤球，及鐵頭開磚，均爲該團拿手好戲，此次來津出演，大飽觀衆眼福，又聞該團於近日擬改組擴充，招考女團員，及組辦慰問友邦軍部之團體云。

花臉票友漫談 陳友芝三戲享名已久 王玉宸獨具一條好嗓

（圖爲王竹忱之安天會劇照）

明朗館主 原名陳友芝，業錢行，在津花臉票友中，經歷甚早，今已爲五十許人，戲癮之大，固未稍減也，先習火花，後改架子花，閑具有法門寺，失街亭，連環套三精熟之拿手戲，二三十年來，亦以此三戲露演次數爲多，其聘格魁梧，喉音純厚二者殊爲難得之天賦故在津票界中甚享名，且爲人慤厚不尙好巧，致人緣極佳，近年來每演取洛陽之馬武，蠶奕會之黃蓋，藝事較前益形進步，惜無專宗，身上功夫及念字上，偶有似是而非處但斯乃小疵，蓋票友原不同於內行，每乏研究之機會，奈何？

王玉宸 商界中人，生來身軀魁洪，面黑而闊（闊子頭也），工銅錘花臉，爲津票友花臉中，第一條好嗓，剛柔兼備，響亮過人，且發音圓韻，高低如意，更善於運用，如二進宮，上天台，草橋關等，能戲甚多，台風甚穩健，遇到大段唱工戲，倪倪而歌，能使聽衆十足過癮，在今內行名伶中，亦難覓此佳喉，惟受環境所限制未能轟轟烈烈大出風頭，而驚動一般內外行，殊爲可惜（未完）（我素）

津市票友赴京演戲 參加和平息戰會之義務戲

津市票友向極稱盛，不乏東身自愛，專心藝術之士，甚至對於出演之局面，亦非常重視，不爲正當義舉，不肯輕易犧牲色相，有或顧多登舞台，以爲練習者，亦得擇其無傷於名譽之場合，偶然爲之，至於一般無眞藝術之研究，不知檢點個身行爲，以及於藉之鑽營牟利者，爲數亦屬不鮮，但滿白自劃有迥然鴻溝，各自爲界也，茲悉，世界和平息戰會，及佛教青年會，擬聯合在北京創立義務小學校，用以救濟北京之一般失學兒童，期使受到相當教育，既能造就多數有爲之知識國民，尤爲復興家國之基本方策，但辦學基金，感到拮据，遂經二會聯合議決，籌劃在京舉辦大規模義務戲二三日，並決縮減一切開銷，所有盈餘，擬撥付創設學校之用，因素悉津市票友人材濟濟，乃先行物色其藝佳品高，且可公餘有暇，熱心教育之名票數人六日晚託友介紹，假法租界巧佳飯店，柬請名票丁至雲女士，清平館主（李興輔），李少莊，卞範吾等六七人，並約津寓老金息侯，章一山共作歡宴，由該會負責人當席致以仰慕及約請之誠意，諸票已皆首肯，願共襄善擧，聞演唱之期爲舊二月間，此行諸票，既有助興辦教育一臂之力，又可藉機赴京一顯身手，一擧衆得，洵榮幸也。（我素）

京臘染作品展覽

京市名臘染作家程之修，精研臘染有年，造詣極深，去歲曾展其作品於稷園，爲社會人士所贊許，程氏曾榮獻北京第一，三兩次興亞美展之特獎，誠爲中國藝術界有數之作家，頃聞今歲五月九日起，復於京中央公園董事會，第二屆臘染展覽，四日作品共八十餘件，佳訊傳來極爲愛好程氏作品者所樂聞云。

胡琴的起源考

「皮簧」之行腔，昔時皆吹「橫笛」托襯，不過「橫笛」一物，吹時雖然聲調悠揚但於行腔轉折時，實欠靈活且費氣力，無如昔時之藝人皆以墨守成規爲宗旨，多不肯獨出心裁改變舊法也，及至皖人程長庚（即梨園尊爲伶聖大老板者）挾其皖京師創演「皮簧」，因而大昌，所稱之四大徽班，（即春台三慶，四喜，和春）亦於是時相繼成立，戲劇於故都之基礎，始於此時而奠定矣。嗣後四喜班有王曉韶（輸山）者，素來聰慧，性好研究，鑒及「橫笛」托腔，不時不便，且極費力，如是創明「胡琴」代替「橫笛」，托襯腔調，即覺比較「橫笛」便利和暢，極受一般人士之贊許，詎意同班有田新旺者，竭力反對使用雙手笛（胡琴名爲上手笛，月琴名爲下手笛，合曰雙手笛）田素強霸人多懼之，同班中人雖偏王曉韶之創作，然而不敢開罪於田新旺，故公議一折衷辦法，即是凡應堂會改拉胡琴在班演唱仍係吹笛，於是胡琴始得梨園行中正式公認爲文場之主幹矣，此即「皮簧」文場改用胡琴之一段起源也。不過王曉韶所創之胡琴，係用軟弓，街非腕力強健，不易收效，當時有名鼓手劉家福之弟子李四者，改創硬弓胡琴，試之果較軟弓者省力而易於討好，胡琴經此連續之改進，始達於盡善盡美也余幼好胡琴，故雖訪名手及老伶，在研討之餘，得悉此段故事，姑投諸刊，俾供同好者得悉胡琴之起源也。（孫盛生）

無線電

北京廣播電台

三月十日（星期二）（第一廣播節目）

八·三〇 新民體操 八·五〇 初等日語講座 九·一〇 華北之時局 九·三〇 唱片 九·五〇 新聞重述 一〇·〇五 新民時間 一〇·三〇 商情行市 一一·〇〇 報時 —由東京轉播 一一·三〇 唱片（歌曲）京劇 一二·一〇 職業介紹 一二·二〇 家庭常識 一二·二五 南板馬頭調 一二·五〇 相聲 一三·〇〇 新聞 一三·一五 魚肉蔬菜行市 一三·三〇 京劇唱片 一四·一〇 評書 水滸傳 一四·四〇 新聞 一五·三〇 時調小曲 一六·〇〇 牌子戲 一七·〇〇 臨時新聞 一七·二〇 兒童新聞 一八·二〇 兒童時間 一八·二〇 預報本晚間節目 一八·三〇 中等日語講座 一九·〇〇 交通常識 一九·二〇 各地行政工作報告 一九·三〇 演講 治安總署督辦齊燮元 一九·五〇 單弦 二〇·一〇 新聞 二〇·四〇 播音劇 二一·〇〇 京劇講話 二一·一五 地方新聞 二一·四〇 北板大鼓 二二·〇〇 報時 —由東京轉播 —新聞 新聞解說 二二·二〇 京劇 未定 二三、預報節目

天津廣播電台

一〇·〇五 職業介紹 一七·三〇 京劇唱片 預報晚間節目 二二·一五 地方新聞 預報節目

燕子人家 第四回 劉雲若著（二九六）

攜麝坳蓮空賦章臺柳 流鶯惜蝶錯上別枝花

就以爲他必定對這種顏色、久看生熟、所以給自己也照樣購置，只是他何以能知道腰身尺寸、倒是怪事、納悶半晌、想不出所以然、也就罷了、自己打算、現在身上衣服、太已敝舊、實在不好去見生人只得穿用父親給的、到了外面、只要得到父親所供月費、無論如何撙節、也要另置一身素服、又盤算到了外面、應該上什麼學校、此一去任要成爲、無家之人、孤雪門自那一日一去不歸、當然已和他的太太重圓蕭好、白把自己欺騙了一回、便抛棄不顧了、以後莫說未必再能遇得着他、便是遇着、我對一個有婦之夫、又將如何、只可斷了這股腸子只當壓根兒沒見過他、出去自打正經主意、以前只在高小卒業、輟學後雖在家中不斷自修、進步也很有限、這次出去、父親雖說供給學費但誰知他能供給多少時候、自己總得走條穩妥而進捷的路、不能曠日持久、由中學而大學的謀求深造、最好入職業學校、先在短期間學得一技之長、以便獨立生活、免得到失卻倚靠時候、接受痛苦、接着又打算去學簿記或是打字、預備將來作女職員或是書記、讀宜這一想到將來、只覺後顧茫茫、可思慮可要籌劃的事情正多、於是思想卻移向前途、再不顧得研究這個將離去的家庭了、及至天入黃昏、她正在床上躺着呆想、忽聽外面掛鐘打了八點、才霍然而起、開了電燈、弄了些水、自己洗面理妝、過一會梳洗完畢、就聽房門敲響、讀宜才想起門還鎖着、就去開了、女僕端着飯菜走入、放在桌上、轉身便走、讀宜也不吃飯、只站在門後、由帶縫窺視、只見那女僕已把晚飯都送入繼母房中、知道她就在房內伺候、暫時不再出來、又聽父親大聲說笑、料着必是正在實行對自己的允諾、攏住她們、不教出來、給自己留空兒、就急忙先把門鎖上、匆匆換了衣服、又將自己從亡母在世時所留下的些微首飾、和心愛的零碎東西、都包在一條手帕裏、提在手中、才走至門際、回頭看了看自己久住的閨房、才開了鎖、探頭向外瞧看、只聽前面房中父親和繼母笑語正歡、女僕她偶然參加末議、知道機會正好、就躡足走出、一溜烟跑下後面樓梯、其實如很無須這樣謹慎、這時那邊庵和後老婆、心裏都像明鏡似的、對她的動作情形、都如親見目睹、只於躺着女僕、未曾彰諸於外、但却正在相視而笑呢讀宜由後樓梯跑下去、到了後面小院、見廚房中盤火黯明、

徵文中選

第十三章（二二）

汪大偉在屋裏來回的踱着，他緊蹙着雙眉狠咬着牙齒，把雙拳緊緊的握着。他心裏充滿了氣忿，震怒，怨恨，不平，……這些情緒衝動着他的心臟和肺腑，幾乎將要爆炸了。只見他把手搓了又搓，把拳握了又握，可是終於沒有些許辦法，可以消除他的忿恨。

當一個人到了最後關頭，無路可去的時候，就要想到超然的制裁，這就是宗教家所謂的「神」，說也奇怪，人們只要一想到天上的神，不論多麼困難，多麼複雜的事情，只要向神的身上一推，就好像找到第三者似的，立時心中就得到安慰。心理學家管這叫做精神寄託，哲學家管這神叫做消極制裁。我們不管這神到是有沒有？反正人們每當無法可使的時候，總要去找超然的安慰。當汪大偉過度悲忿，無路可去的時候，忽然就想到那住在宇宙間的上帝。他兩眼仰望着屋頂，咀裏自言自語的說「上帝呀！人們的罪惡已經達到極點！人們的毒狠比蝎蛇還要猛烈！難道你的眼睛看不見嗎？你不是這宇宙的主宰嗎？你不是人類的創造者嗎？你怎麼對於在水火中的人們，不施拯救呢？怎麼也不爲他們伸冤呢？上帝呀！我不相信這宇宙間還會有你如果眞有你的話，你怎麼不以公理審判世人呢？怎麼不以公義懲罰暴客呢？」

汪大偉眞像瘋子一般，兩眼直望着上面，竟叨叨不絕的和上帝講起理來，就眞好像有位上帝在屋裏似的。他正在如痴如狂的時候，忽然一陣：砰訇！的槍聲由遠處傳來。跟着這槍聲以後，又聽得，轟隆！轟隆！……幾聲大砲。隨後，到處都是……機關槍也響起來。不大工夫，就聽大門外一陣集合的號聲：「嘀打打！嘀嗒！嘀嗒！嘀打！」嘀打打打！（未完）

津市首創 人以稀少 生來奇見
今天公演
萬里跨海而來 轟動華北壯舉
環遊世界名城七百處 榮獲歐亞三十國金獎牌
特種節目 輪流表演
1 移山倒海 2 捲鐵如泥 3 頂千斤 4 鬥牛似猫 5 手托鐵塔 6 汽車過身
胆小來賓概不招待
冒險！驚人！
世界著名大力士！恩特雷耳
優待券暫停
票價 特等座二元 一等座一元五 二等座一元 三等座六角【兒童半價】
時間 日場三點一刻至五點三刻 夜場八點半至十一點
地址 法租界中國戲院斜對過 環球馬戲團內
代售票處 法租界中原公司 益林春菓店

北洋大戲院 佳劇預告現已售票
文武老生 白家麟 紅淨泰斗 南北著名 青衣花衫 徐繡雲 陳世德 尚派傳人 傅德威 高彪壽 金少山 郭小董關張趙
三月十一日星期三晚場 挑滑車 鐵籠山 玉堂春 古城會
三月十二日星期四早場 艷陽樓 春秋配 走單騎 千里
三月十二日星期四晚場 水晶宮 連環套 探母回令
三月十三日星期五早場 金鎖陣 探陰山 金錢豹 蘇武牧羊
三月十三日星期五晚場 泗洲城 蘇三起解 討荊州 單刀會 魏蜀吳 戰合肥 逍遙津
先期售票對號入座

中國大戲院
譚富英 南鐵生 姜妙香 楊盛春 王泉奎 計豔芬 哈寶山 孫盛武 劉硯亭 何盛清
韓富信 邱富棠 張連廷 譚世英 宋繼亭 李世琦 羅文元 韓盛信 蘇慶山
三月十一日（星期三）夜場 鬧江州 戰濮陽 全部四郎探母（准代回令）
三月十二日（星期四）夜場 打侄上墳 狀元印 春秋配 全部奇冤報（准代公堂）
三月十三日（星期五）夜場 鴻鸞禧 惡虎村 宇宙鋒 定軍山（准代斬淵）
三月十四日（星期六）夜場 白水灘 得意緣 洪洋洞（准代盜骨）

河北 今天特殊貢獻 今天下午二點半起循環開演
藝華公司最新古裝哀感動人歌唱偉大巨片 梅熹 李麗華 關宏達 主演 合同記
廣會贈金小姐訂終身，公子立志投考仲頭名，眞假王清明，難女吟歌詞 隨票奉贈 場場滿座今日請早

光明 今天三場 一點三刻 三點五刻 九點一刻 最後兩天
二次大戰中驚險國際間諜巨片 海陸空總動員 機械化部隊大出動 壓倒好萊塢戰事片
間諜戰線【大破間諜網】

大笑 保證使您發笑滿意出大笑！
大明 今天起演三場 三點半 六點 九點半
湯傑 王先生 殷秀岑 桑淑貞 葛福榮 原班合作 王先生作壽
笑料翻新使人笑個不了！王先生想發個橫財！打網要親友闊第光臨結果大虧其本！滿幕名伶登場、以爲諷刺社會病態 幕幕見血！
王先生笑片中最佳新作 看過王先生笑片的當然要看沒有看過的不防一試
票價 四角 六角

華安 談瑛 陸露明 顧也魯 孫敏 要看快看 祇有兩天
貪淫入魔窟眞是死而後已！王蜻蜓
後天就換 周曼華 舒適 夏霞 慕容婉兒 孫景璐 龔稼農 蒙納
張恨水小說改編 張石川導演 國華公司出品 秦淮世家 大明星大反串 當然是新的時裝片

天宮 今天開三場 三點半 六點半 九點半
上海影壇紅星 藝華公司最新悲壯歌唱諷世巨片 張翠紅 鄭重 王元龍 傳威廉 嚴化 合演 余琳 助演
秦香蓮
今天隨場加演 桃花技術歌舞團 節目更新百觀不厭

大光明 華北首席劇團 北京人 曹禺原著 十三日起公演 票價一元五角二元

平安 三場三點五點半九點 歌舞馬戲巨片 翩翩欲仙 鶯燕啼春 十一日起演

光華 今天兩場 李香蘭 汪洋 主演 黃沙碧血 中日對白 日本名片

天津影院 三點半 六點 九點三場 二集 化身姑娘 杜十娘

明星 只有今天 全部有聲 火燒紅蓮寺 明天特別供獻 陳雲裳 主演 流氓小姐

今明最末兩天 顧蘭君 白虹 梅熹 紅樓夢 才子書香艷巨著電影人人要看！

後天起始演 李麗華 主演 新茶花女 極管區首輪映 洞房花燭夜！傷心斷腸時！

新中央 只演一天
特請評戲雜耍大合作各藝員不分名次
小雲霞 鮮靈霞 花月仙 郭玉蘭 花硯芳 三巧鈴 宋蘑菇 少臣
燕秋 于桂海 竹德 桂寶芬 格樹旺 李蓮芳 陳祿田 單寶鳳
明天接演二本 舊巷斜陽
國歷三月十三日早晚演

大觀園 特聘清一色密斯劇團
甯萱 徐家華 陳曦華 王寶榮 花鳳琴 金玉奎 素蘭卿 王學林 金奎官
今天早晚准演 各界來函再度重演
三津社會悲劇 舊巷斜陽 劉雲若君原著 鄭重先生改編

上光明大戲院 欲免擁擠 請早臨駕
賈彭路 張淑嫻 樂 趙 張
今日早場 宇宙鋒 泗洲城 擊鼓罵曹 錘震四平山 全部翠屏山
今日夜場 頭集 火燒紅蓮寺

北洋戲院 安舒元 童芷苓 童壽苓 蔡 賈 勸春閨 萬里姻緣

燕樂 先期售票 對號入座

慶雲戲院 今日早晚 喬清秀 挑簾 裁衣

小梨園 金喉小王 彩舞 單弦 劍塵

權樂 今天日夜三場 恐怖巨片 夜半歌聲 明日換演 鍍金的城

丹桂 今天早晚起由濟來津評戲皇后 花艷芬

上平安 三點半九點正 滑稽歌舞美片 錯愛成婚

大陸 今天公演 兒女英雄傳 明日換演古裝歷史悲哀 碧玉簪

昇平戲院 新鴻霞 花月仙

東亞 今天下午兩點開演 桃春 源夢

大舞台 禮聘標準劇團 薛剛大鬧花燈 預告明日早晚二本薛剛 准演

歐林匹克大舞餐廳 舞廳 即將開幕 注意開演日期 天津法租界世界飯店內 電話三·二二五三一

搜毒丸 專治男女毒淋 天福製藥公司 總批發處 天津南市和濟大街松竹里旁 電話二局二九三五號 製藥工廠 開明製藥公司

退爾癮

鴉片 嗎啡 白面 海洛音 一經注射 絕對除根
特長及功用 本劑用於止痛 鎮咳 安眠 迅速 無副作用

天寶戲院 評戲泰斗 李文芳 今天早場 全部珍珠衫 今天晚場 全部玉堂春

新中央 珠寶霞

國民戲院 評戲 鮮靈霞

大東亞戰爭特輯

帝俄爲滿洲禍胎

周肇祥談日俄戰爭經過

三月十日爲日本陸軍紀念日、記者預備寫一點關於過去日俄戰爭上的實際文字、遂於上元節的前一天乘車往宣武門內頭髮胡同、去訪問前湖南省長周肇祥老先生（見圖）那天、正是一個春日和煦的傍午、太陽放出溫暖的光線、照耀着大地上的一切景物、柏油路邊樹木扶疏、微風蕩漾着梢頭、已經罩上了一層烟霧、路傍的枯草、雖然新芽未曾由土裏爬出來、但也具有那「草色遙看近却無」的韻格了、尤其是往來的行人們、比往日顯得格外渚多了、這不外是受了春之洗禮的緣故吧。車行過天安門前時、看到風擺柳枝的胴鄉、不由想到前人做的柳枝詞、「解凍風來未上青（？）、解垂羅袖拜卿卿、無端裊娜臨官道、舞遣行人過一生」又「蘇小門前柳萬條、參參金線拂平橋、黃鶯不語東風起、深閉朱門伴舞腰」的句子、這正是詩人不願花開似錦而重柳黃未勻、恰是早春的時候了、不久到了頭髮胡同周宅、投刺求見、逕導入客廳中、觀室內梅花盛開、花香襲人、環顧陳設、除古籍盈架書畫琳瑯外、還有天文儀一座、於古雅中、更顯有超塵之感、亦可概見其爲人也、及老先生鬚髮白斑、而精神矍鑠不讓於少年也、記者叙明來意即開始談到日俄戰爭的正題、玆將談話內容、作問答式錄之如左、

問　當日俄戰爭發生的時候老先生恰在滿洲、身歷其境較外間見聞迴異、願詳告之

答　日俄戰端、最初起源於俄國占領滿洲之旅順大連、庚子後又占奉天、藉口築鐵路而不退兵、友邦的日本、是時憤於俄國之無理侵佔、居心叵測、與其交涉、以爭還我國領土主權、俄方不接受、於是在光緒二十九年底戰端遂起、日軍攻旅順要塞鴨綠江大戰攻鳳凰城、遼陽瀋陽、迄至光緒三十年的夏天、日軍將俄國打敗了、退出滿洲、這纔算告一段落、

問　您甚麼時候到滿洲去的呢、

答　我（周自稱）到滿洲是在光緒二十九年、

問　到滿洲在那一個機關做事呢、

答　在滿洲電報總局當文案

問　那時候電報總局歸那兒管、

答　由北洋大臣袁項城所直轄的獨立機關、

問　日俄戰爭的時候、還辦甚麼事情呢、

答　在日俄開戰的時候、我在電報總局、正辦理中國守中立的事情、

問　那時候電報總局的首腦人物是誰呢、

答　電報總局以前是段祺瑞充提調、後來換了何厚啓、

問　因爲甚麼緣故換了呢、

答　電報總局由段祺瑞充……、俄國人不滿意、所以俄國人把段給擠走了、後來北洋大臣派何厚啓與我辦理中立事項、

問　電報總局中共多少人呢

答　何厚啓來時奉袁項城的命令辦理中立事項、他是總提調、派他與我辦理中立事項、後來又派保定軍官學校畢業的吳佩孚率十餘人供差遣、

問　那麼您在甚麼時被俄軍逮捕呢、

答　那是光緒三十年正月的事情、自俄國占奉天後、暴虐軍民、無所不爲、稍不如意、非打即殺、及俄軍被日軍所敗、俄軍遷怒於辦中立人員、於是盡捕電報總局辦中立人員、囚於奉天金銀庫（今奉天省公署）

問　後來怎樣纔脫險了呢、

答　被捕以後、經過一個多月的光景、日軍攻陷奉天、俄軍虜電報總局人員至奉天北四十里之古城子那個地方幸經日軍將俄軍打跑、纔算脫險了、

問　脫險以後到那裏去了呢

答　脫險以後、我同吳佩孚仍回到奉天、

問　回奉天還在電報總局麼

答　到奉天不久就調到北洋督練公所當差、

問　那麼吳佩孚呢、

答　日俄戰爭以後、他（指吳佩孚）當陸軍二十鎮的管帶、後來升了標統、

問　日俄戰爭雙方的統帥都是誰呢、

答　日本陸軍總司令是大山岩元帥、參謀長是福島、俄國方面的總司令是烏羅巴允金、

問　與您同時在滿洲做事的有別人在北京嗎、

答　沒有、

問　俄國占領滿洲後、他的政策是怎樣呢、

答　那時候俄國占領滿洲、他的志願是想久占、所以對於當地的人民除了用武力屠殺外、還用強迫農民去給他們掘戰壕、供各種勞役、不論老幼、在掘完戰壕後就給殺了、作各種勞役並不論晝夜、不准休息、稍一不慎非打即殺、所以當時的人民、因爲無力反抗、只好受其屠殺、

問　當時中國不是中立嗎、爲甚麼執政者不去干涉禁止呢、

答　俄國已經侵佔了滿洲、交涉不過是紙上文章、老毛子他們那聽那一套、何況那時中國的官衙完全受了俄軍的禁制、不要說禁止屠殺當地的人民、就是當地的中國官兵死的還不計其數呢、

問　您被虜後的待遇是怎樣的呢、

答　我被虜與吳佩孚等十餘人、完全關在金銀庫裏的一間黑暗而濕臭的馬棚裏、繼日見不着天日、就是便溺也不准出去、外邊用好多俄國兵帶槍看守着、一天只給些剩飯吃、簡直是地獄的生活、那裏還有待遇、

問　後來日軍打到古城子是怎樣回的奉天呢、

答　提起日軍眞使我感激、他們知道俄軍將我們給虜走了、所以日軍以仗義而果敢的武士道精神去攻古城子、戰爭雖然激烈、究竟俄國是經不起日軍的武力、所以給打跑了、我們被虜的纔算脫難了、但當時日軍見到我們不但和藹而且很恭敬、問我們到那去、說回奉天、他們用軍把我們十幾個人、完全送到奉天、當時並認識了許多的日本軍官、在奉天並且認識了福島參謀長、

問　回到奉天的情形與以前一樣嗎、

答　奉天自俄國退出時、就放火給焚了好多的地方、並且掠奪比土匪還利害、幸日本軍進城把火救熄、並且安撫黎民、救護傷亡、當地人民纔算相安無事了、

問　當時的日俄戰線是怎樣的呢、

答　發生戰爭最先是海戰、經過日軍以果敢的猛攻、將旅順攻陷、步步勝利直迫奉天、但是當時戰線是東起自鴨綠江、西止法庫門、

問　日俄戰爭以什麼地方爲最激烈、

答　當時的戰事以鴨綠江、奉天城遼陽三地爲最激烈、俄國軍隊經不了勇猛的日軍攻擊、所以節節後退、一敗塗地、如此纔將俄國的野心打破了、一敗至奉天、再敗退向吉林、後來俄國在滿洲竟無立足之地、這都是勇猛日軍的賜與啊、

問　奉天之役、俄軍敗潰的情形如何、

答　日本軍第四軍、以進出奉天東方爲務、由南方的壓迫、與東方的遮斷動作、遂至將俄兵捕滿二師有餘、如是第十師現出於第一師的前方、第六師以主力追擊奉天東側地區、更由南面追擊敗殘的俄軍、令其投降、大久保支隊門司支隊、亦處理此等收容事務、

問　俄軍退却後秩序如何、

答　據聞殘餘的俄軍原擬停在蒲河附近、因日本第一軍的進出、未達目的、遂宿營新城堡、胡士台停車場間及其東方地區、其次亦未能停止於鐵嶺附近、而向四平街附近的陣地後退、秩序極爲紊亂、並且沿途強姦婦女、因姦而死者、到處皆是、誠爲空前的慘劇、又俄軍經過的商埠、凡屬銀號以及大商店存儲的元寶、銀元、悉被後等搶劫、裝載於子彈袋內、飽載而逃、滿洲人至今猶有餘恨耳、

訪問至此告別而歸、

（記者按）滿清末葉、瓜分之禍迫在眉睫、友邦的日本對於中國關係之密切、而利害關鍵、尤感密切、故日觀俄國在滿洲之非法、實爲東亞大局之禍胎、况其處心積慮、阻止中日之友好、多方陰謀、以達其開拓領土的野心、庚子前後、俄國之所爲、皆爲此也、故日本站在友善地位之下、不惜以一戰了之、此實爲可感謝而特紀於此也、

日澳關係之回顧

日俄戰後澳對日懷恐怖

自大東亞戰爭勃發以來、日軍所向無敵、連克名城、六日並攻陷荷印首都巴達維亞、以後戰火恐將波及澳洲、玆當此時對過去之日澳關係實有檢討之必要、

日澳之交涉起始於一八七六年（明治九年）即一八七六年、因勞動力不足所苦腦之南澳洲政府爲開發現今北澳洲政府之直轄地、欲使日本移民入國、經與日本交涉結果、日本政府已經允諾、並將實行、然恰與此同時發生西鄉隆西南之役、移民計劃遂終未見實現、其時之移民條件、不僅是單單的勞働移民、而是開發移民、所開發之土地其後即歸爲開發者所有、若此時日本移民計劃能夠實現、就開發澳洲與日本進出南方各點來說則一定有非常良好之結果、其後於一八九〇年多數之日本人爲栽培砂糖、向日比士蘭移民、當時澳洲以爲日本是具有古老傳統武士之國、國民重視節義節操、故甚至一九〇一年發表移民限制會時、有日本人應除外之論調、但日清戰爭之結果日本占領台灣、踏出南方進出之第一步、於是澳洲之對日態度俄然起了變化、

一九〇五年日俄戰爭結果、日本獲得空前勝利、在澳洲眼目中、日本化爲一最堪恐怖之國、一九一四年日本與英國有同盟之誼、派出艦隊與英澳艦隊協力、擊滅了巡洋艦耶穆典號、又爲護送澳洲軍、亦曾派遣軍艦、然而澳洲不顧右述之日本好態度、於凡爾賽會議、澳洲代表威廉赫滋首相、強硬反對日本代表提出之人種平等原則、而將此原則自聯盟規約削除、赫滋所以強硬反對此原則之理由、是恐此原則引起白澳主義之威脅、因此、於是凡爾賽條約之結果、赤道以北之舊德領加羅林、馬夏爾羣島、成爲日本之委任統治領、澳洲則將赤道以南之廣大地域之舊德領新幾內亞、作爲自方之委任統治地收入手中、更由赫滋努力之結果、新幾內亞島亦終被置於白澳主義統治之下

美母艦擊沉前後

果敢壯絕海空戰

日駕駛員之親歷談話

【○○基地八日豬伏同盟特派員電】在新幾內亞東北方海戰中、擊沉美航空母艦一隻、並予軍艦一隻以極大損害、該次海戰、環繞南半球所殘存之英美澳荷合作唯一戰艦戰、爲一海空所展開壯烈無比之決戰、記者爲訪求此輩青年駕駛員實際作戰談話、遂訪問○○基地、得聞樹立殊勳之駕駛員、冒敵艦敵機頑強反擊、反覆勇猛果敢之攻擊、頗能完成擊退敵艦隊之任務、此項實際作戰情形、至直誠朴談述、使聞者極感興奮、以下一文、即爲綜合勇士實際作戰談話所得之海戰詳報、

一月二十一日、在南太平洋上遼方、擔任索敵哨戒任務之日方○○機、拍來發見敵艦之電報、於是對日海軍航空部隊發下「速即攻擊」之命令、於是○○架攻擊隊立即離開○○基地、組成編隊、一路向○○方面突進、在洋上飛行約○小時、在新幾內亞東北方後方、已發見有敵艦隊、「即行捕捉」之電報、該大部隊係以航空母艦爲中心由巡洋艦、驅逐艦等、前後左右警衛航行、爲美海軍最得意之輪型陣、在濃藍色海上、曳出一條白色航路、航行逐漸迫近、灼熱太陽在浮雲上發揮光輝、海面上亦閃閃發光、攻擊隊遂入於攻擊進路、擔出前來迎擊之敵戰鬥機羣、奔向攻擊目標航空母艦、遂行突擊、當時對於起火沉入海中之敵機、全然置之不顧、迫至逼近航空母艦附近、則又遭遇敵高射砲之轟擊、○○部隊長機、冒熾烈之彈幕、已投下第一彈、旋其他友機亦紛紛投下炸彈、炸彈果然命中、一瞬間航空母艦起火燃燒、由中央部立時冒起一股火焰、同時機內立時湧起一番歡呼、同時護衛之敵艦一隻亦起火燃燒、料爲其他友機編隊之所爲、此時部隊長機突然盤旋一周機首下降、向起火之航空母艦、敢行最後之肉彈突擊、因此項壯烈之自炸、友機遠遙捧獻祈禱、同時並欲就歸還之途、距敵戰鬥機羣、在後尾追不捨、遂沿斷雲、繼續空戰、歷○○分鐘、日方各機一一收獲擊墜敵機之戰果、安返基地、其次逐續行第二次攻擊、日軍編隊如颶風狂吹殺至敵艦上空、敵方如立於遁走與進航之歧路、中央航空母艦上空有敵機三十架待機、同時見有由艦隊脫落之敵艦、第一次攻擊時生殘者、以此航空母艦爲中心、向後企圖逃脫、乘此良好機會、第二回攻擊隊、擊散敵戰鬥機羣、猛然向敵艦襲擊、第一彈即落於舷側、激起頗大之水柱、由機體中噴射火焰、冷靜沈着投下炸彈之大尉機之右發動機、突將機首旋轉、操縱席上之○○二飛行士、努力操縱操縱桿、○○隊長高擧右手向友機揮手做決別之寒暄、於啓艦上空壯烈自爆、編隊爲祭吊之故、猛烈投下彈雨、啓艦開始以全速力遁走、被日本編隊之尾追、浴以猛擊、漸次焰燒之敵航空母艦、二度三度的可以見到沖天之火炎、逐漸迫於最後、

英美東亞最後基地

抗戰之澳洲（下）

不明大勢甘爲人犧牲

澳洲之富源

瀕於重大危機之澳洲聯邦、全面積三百萬平方哩、雖具有相當歐洲全土五分之四之廣大土地、然人口僅六百六十餘萬、其密度平均每方哩二人半、頗爲稀薄、總人口百分之九十九均爲英吉利人、此爲澳洲人種之一大特質、原住民族僅二萬餘、英國於一百七十二年前、發見澳洲、以爲殖民地、初期專以之爲流刑之地、其後此等流放囚人、構成一勢力、要求英本國廢止流刑、而告實現、一八三六年、墨爾本殖民地產生、其後各州逐次獨立、自一八五一年發金礦以來、急見發展、一八八五年除新南威爾士及新西蘭外、新聯邦已告成立、一八九一年、於悉尼召集澳國民會議、正式採用澳洲聯邦之名、與聯邦制度、一九〇一年、新憲法經英議會容認、四十年來、澳洲成爲次於印度之東方有力之英自治領、重要性逐年增加、尤其小麥及羊毛成爲世界著名產地、該殖民地所有農業之特長、最爲顯著小麥在該國農產物中最具重要性、一九三八年度之收穫額、達一億八千八百萬蒲士爾、故澳洲實可視爲「英國之烏克蘭」也、此外並產燕麥、玉蜀黍、大麥、然從來輸出者僅小麥、除英本國外、比利時歐洲東亞各地、均先後成爲其輸出地、然自歐戰勃發以來、世界的深刻船隻不足、尤其英船之不足、使小麥之輸出、發生大障碍、因此一九三九—四〇年度紀錄的大收獲、及使澳洲陷入生產過剩之境、然對輸出亦有全面杜絕之傾向、若因日本作戰進展東西輪送路、蒙受威脅、則此種傾向、益將深刻、至於此外諸產亦然、澳洲除農產物外、尚有砂糖（一九三八年產額八十萬噸）果實及罐頭、葡萄酒、棉花（一九三八年生產額一三〇萬磅）及新南威爾士之米、維多利亞之烟草等、但農耕面積、尚不過二十萬英畝、僅占澳全土百分之一、與農業並駕齊驅者、即爲牧畜業、一九三八年度宋之家畜數量、計羊一億一千萬頭、牛一千三百萬頭、馬一百七十萬頭、豬一百二十萬頭、其大規模之牧羊、爲世界之冠、羊毛工業於世界上亦爲手屈一指、澳洲羊毛之輸出額、一九三七—三八年度爲一億九千二百萬貫（每貫約合六斤）其中四成輸入英國市場、餘者輸往日本、比利時、法蘭西、德、意、美等國、英國諸稱爲世界最優良品之毛呢原料、即爲澳洲之羊毛、牛肉、羊肉之輸出、一九三七—三八年度爲四億九千六百萬鎊、價值爲九百七十萬鎊（合日本幣爲一億八千萬元左右）副產物之皮革及牛油、乾酪等、因有近代化之工場生產、故產額頗豐、澳洲主要之鑛產爲金、其產額次於南非及美國爲世界之第三位、一九三七年度之產額、約達一千二百萬磅、其他之銀、鉛、錫、煤、鐵等產量、亦頗可觀、

運命轉換已迫近

以上述之諸產物爲主體之澳洲輸出額、一九四〇年度爲一億一千六百萬鎊（合日幣二十億九千萬元）輸入以美棉吉特麻、絹、人造絲、穀物、穀粉、毛織物、器械油石油、器械類、汽車、金屬及工業品、紙、橡皮等爲主體、一九四〇年度之輸入額、約達一億一千五百五十萬鎊（合日幣二十億八千萬元左右）其出超額爲五十萬鎊、此等輸出入之主要顧客即爲英本國、佔總額之四成、澳洲以英國補給基地之資格、所予以英國之補助爲如何之大、不僅有可以決定英帝國崩潰之作用、且爲聯合國於南太平洋活動之終止符、故高唱白澳主義、而向日本挑戰之澳洲、其不得不舉其富源而轉爲依存日本之日、恐不久即可到來矣、

仰光空戰壯烈犧牲

樹立偉勳兩勇士戰死

【東京專電】據○○基地電訊、數次襲擊仰光樹立偉大功勳之日軍航空部隊松田光弘大尉、及同隊北坂武雄准尉之戰死、頃由該隊隊附松尾義壽中尉、談稱當時之激戰及戰死狀況如次、一月十八日天氣非常清朗、當飛至仰光附近上空時、發現敵機散在敵陣各處、勢若待機出動、及襲入○○米敵陣上空時、忽有敵機數架迎戰前來、於是彼此之間展開激烈戰鬥、須臾隊長機驟然陷空而起、及至高空、忽又掉轉機頭急下襲來、立將敵機擊墜二架、於是從全隊又行混戰起來、而經時不久即被我軍擊退、我軍將待進攻之際、新銳敵機又突擊迎頭飛來、於是又展開激戰、因爲全員均在忙於作戰、並未顧得別的、當往意隊長機時、隊長機正在低空追擊一架敵機、須臾忽由隊長機身上空襲來敵機數架、其數極多、我等將欲示警之際、隊長機已着數彈墜下、於是我等遂脫離而歸、途中且行且搜索隊長機、同甘共苦直至今日之隊長、竟分秒前尚在陣頭活躍指揮、不期竟遭敵人毒手逝去、實使我等無限悲傷、不圖正在此時、敵方空軍二架俄然鳴火襲來、於是我方北坂准尉出戰迎敵立時擊墜敵機一架、另外一架乃向來路逃去、唯在交戰之際、北坂准尉腹部中彈數處、因之失去操縱能力、左傾右斜、飛至友軍戰線後方約三十分鐘航程之處、終於與地面衝突機體大破、「北坂准尉怎樣了、」自己驅機盤旋於其上空、見北坂准尉自大破之機體爬出來、立於機翼、滿身鮮血、高擧雙手、「啊、還活着哪」、自己喜歡的想着但北坂准尉忽突然倒下、他高擧雙手大概是高呼着「天皇陛下萬歲」歸返基地後在我心中總是懸浮着雖收獲擊墜敵機六、不確實三之大戰果、但亦不能慰安心中之愁煩、我們一言不發欲走入宿舍、但機場中之地上整備員怎麼著亦不返回、並說「隊長一定還活着、稍候必定回來」、吾等對此不能說一語、四圍漆黑、好容易才尋着歸路、一面走着、全體宣誓定要爲隊長報仇、激昂憤慨之情形、語言文字難以形容云云、

發動文化革新運動（一）

號召精神建設

新民會宣傳局黃道明廣播

新民會中央總會宣傳局、爲擴大紀念大東亞聖戰紀念日、發動文化革新運動號召精神建設起見、特於八日派遣該局第二科科長黃道明、於下午七時半假京中央廣播電台講演、講題爲「發動文化革新運動號召精神建設」玆將講演原文誌左、

文化的水準是一個國族盛衰的蠡測尺度、思想的興替是歷史法則決定的生存因素、由思想的進步發展、成爲文化的結晶、作實於政治、社會、經濟的變動、歷史便不斷的向前推進、追求眞理想中的「眞」「美」「善」以滿足其要求、我們知道「眞」是屬於「邏輯」範疇的、中國古代的名家、西岸的辯證家、論理家、會傾其畢生精力、從事於眞理的探討、對於思想的領導、生存鬥爭的啓示、他們有着不可磨滅的貢獻「美」是屬於藝術範疇的、它代表着一個民族的性格、國家的精神、所以偉大的藝術作品必產生於盛極一時的國族、其影響於政治社會的發展、至深且鉅、「善」是屬於行爲倫理道德的範疇的、無論任何一個國族其風俗習慣、典章制度的確立、無不以道德爲出發點、而以善爲極終目的、就是說明德止於至善、乃能稱爲文明的國族、反之將與禽獸爲鄰、既然如此、思想、藝術、道德的三位一體的互相影響策動、給予歷史人類的進步、便是所謂「精神文明」的動力、便是我們有史以來、由蒙昧、而野蠻、文明逐步進化至於現在的由來、我們回顧人類的歷史文獻、由量的發展增高、到質的改變、才形成劃階段的、劃時代的進步、歷歷不爽、舊的思想不能適應人類的要求、而現出衰老反動的作用來、故不能不受時代的淘汰、同時新的文化思想基於客觀要求孕育在舊的環境下、因應舊的衰老而呈現領導的面目故乃爲時代的導路先鋒、這在歷史進展過程中、被稱爲社會法則、現在、我們生逢空前歷史的階段、舊的制度完全隨着新的形勢開展而倒閉了、因之、新的體制也必然需要新文化思想作爲精神的神經系、以領導政治社會經濟的一般的物質建設、我們的課題由此便有重新檢討所謂「新文化」運動的必要、所謂「新文化運動」的成果是什麼、一般地說、自「戊戌政變」康梁維新到「五四運動」文學革命、這個時期的中國文化、完全受了歐風美雨的影響、而失去了中國本位的精神、康梁維新、可以說是反封建文化的初期、新文化的啓蒙時代、那時爲了受歐風東漸的薰染關係、民權思想的譯著源源介紹入中土、中國的士大夫階級、開始打破其「皇恩浩蕩」的成見、而氾起思想維新的暗潮、於是流風所及、潮野上下、漸見頑固守舊的古典文化與新興自由科學的現代文化之間、引起有形無形的抗爭、八股文化一變而爲時文策論、思想獲得自由抒發的機會、所以、以康有爲、梁啓超、譚嗣同等先進思想家爲首班、號召一時文化思想的革新、頗爲當時社會人士所重視、而尊康梁爲時聖、非無原因到了「五四運動」陳獨秀胡適之等主張思想革命文學革命、號召青年大衆、廣泛的發動新文化運動、在「新青年」與「語絲」領導下、中國的知識階層猛醒遽悟、一時展開猛烈的反封建的新文化運動這時的表現、自由民權思想科學功利主義成爲打擊封建文化唯一的利器、一般抱殘守缺的三家店老學究感到「世道衰微」「斯文掃地」的感想、而痛斥新文化之「離經叛道」、童稚無知由此而後、外而英美資本主義的榨取帝國主義的侵略愈亟、內而軍閥混戰貪官汚吏劫持民衆的現象益厲、文化思想的發展遂又因環境的改變、時代的冲激而再進一步、在「創造社」領導下以反資本主義的侵略爲體的新文化運動、立即代替了反封建文化的理論主潮而急劇抬頭、不過、郭沫若、成仿吾、郁達夫、張資平之流、在言論主張上、顯然有着極不統一的傾向、（未完）

菲島更生景象　圖爲日軍佔領下忙於生產之菲島住民（上）搗米情形（下）農作情形（日陸軍省檢閱畢）

前協和醫院內科醫師謝少文大夫　診所東門外水閣大街天津女醫院　分診所極管區四十五號路二百三十號　時間每日下午三時至五時（星期六星期日停診）　時間預約（電話三一一九四五）

花柳救星　滅毒寧

北京南洋廣告公司

裕津銀行北馬路辦事處　本行辦理商業銀行一切業務手續敏捷利息優厚茲爲服務社會提倡儲蓄起見擴充「活定兩便存款」「活期存款」「小額活期存款」週息五厘由十元開戶（備有詳章承索即寄）　行址　總行法界八號路　電話三局　四一〇六　三六二七　辦事處北馬路　電話二局　七三五一號　四四六一

花柳淋病不可怕　輕症十元至十五元　重症廿元至三十元　保好　本所設立有年對于花柳病等百治百愈今爲救濟患者起見特設花柳病包治部除檢查費不收　華北診所　總所法界33號路廣德里七號　分所南市上權仙北通裕旅館　△劉大夫應診　時間上午十時至下午六點

保腎丹　專治腎虧　延年益壽　保腎丹

老祝由科

嗚謝　淋病一付藥

MARS　武香神牌烟　請吸　烟中新鐵軍！　凡吸烟諸君不可不吸　吸上等烟者不可不吸　經濟大方　烟味佳妙　各紙烟店均有代售　總經理　天津　大倉洋行

淋病專門一針止淋　義租界東馬路五十號　嗚醫院

產後血虧無慮

請用力弗肝　治療血虧近代以肝臟製劑爲最佳尤以信誼出品之力弗肝已更使人滿意本品係將小牛肝中提出能動性要素精煉製成功效穩速而顯著無論注射或內服皆迅能增進健康使血液旺盛面色紅潤　上海信誼藥廠監製　各藥房均售　上海信誼藥廠華北總發行所　天津法租界中街八十二號

施今墨大夫返京　谷振英代理　津方診務仍侍命弟子　寓法租界六號路佛照樓電話三局四三七六號

天津協濟診療院　協濟結核病療養院開幕　院長：醫學博士朱宗堯　醫師：醫學博士方先之　醫師：醫學博士柯應夔　醫師：醫學博士張紀正　護士長：理學士蔡衞芳

羊角瘋靈藥　仁德堂　救苦救難活菩薩

痰喘咳嗽一服除根　本藥喘治無論如何難症之痰喘咳嗽、亦必使其除根、誠名藥也、原料係以高貴藥材所配製、基於學理、以東西兩洋醫術之最高技術、而精製綜合之藥也、故不特苦於長年慢性痰喘咳嗽等病者、服之自奏神效、卽急性之目下患病中者、祈購買服用一服立刻便可除根、使咽喉轉佳、其樂陶陶、而本藥治療時、決無變成肺炎、肋膜炎、肺結核等惡症之虞、是以博得佳譽、

註冊商標　龍角散　患左列病狀者、卽祈服用之

龍角散適應病症
（流感）凡因流行感冒患咳嗽之人
（肺勞）凡肺患勞症咳嗽無力之人
（吐血）凡患有事氣時常咯血之人
（失音）凡聲音啞喉嚨不暢之人
（老人）凡老衰或病後之虛弱咳嗽
（小兒）凡小兒之疫咳及痲疹咳嗽
又其他呼吸器官疾患之痰咳嗽、亦能巧妙療治、無論如何之難症、若能繼續服用一二星期、必能痊癒、而享健康者之幸福云。

藥價　四日分五角　八日分八角四分　十八日分一元七角　四十日分三元三角七分　六十五日分五元一角六分　正

總舖　東京市神田區豐島町　株式會社藤井得三郎商店　全國藥房均有出售

包醫花柳淋病　不好退洋

痔　男女生於陰部者！　包治痔子　廣興醫院

花柳淋病魚口　精割小便包皮不痛苦不悞事

德芳診所

專科花柳淋病　保好除根　無効退錢

催生針

文藝

寂寞的心

姜千里

窗紙上的禿了葉的竹影，瀟灑多姿的搖曳着，影子由淡而深了，但只是那麼禿禿的禿禿的呵！在懷淸的深夜裏不知迷惘了多少寂寞的心？一腔無名的悲哀，絲絲的襲進了那個青年人的心房，他躺在月下清風中，思念那數年來遺忘了的故鄉，彷彿的潔月，習習的清風，撫拂着廣漠的平壩，是多麼像那家鄉門前的境地，又與那初別了故鄉，開始踏上流浪征途的一夜情景，是如何相似呢！

他憶起家鄉的那些有生趣的，天眞，純潔的樂事，而是在遙遠的異地裏從沒有過的他懷疑人生了，他奇怪，爲什麼在這繁華文明的都市裏人們彼此都是披着虛僞的生活，而在那荒僻，淡閑的故鄉的農人們，卻偏偏是純眞戇樸的呢。

他偶然止步悄立，那數年來追隨着他，永遠不分離的惟一的影子，也無言的伏臥在地上。他悽然凝注着那修長瘦弱的影子，怪可憐又可愛，不禁微微的笑了，是內心的笑，是苦酸開放的笑花，他頹然的坐下來，望着佈滿霜層的大地，望着遠方發燄的燈火，望着疏落的冷星，淸瀟淡藍的蒼穹，冰潔的明月，閤上眼，又微微的笑了。

退伍兵（上）

郎青子作

被太陽炙得黝黑的面孔，回首是五年機械生活磨練的痕跡，手上起了重繭，撫摸到額上時，觸到皺紋，感覺又是一段歲月不知道消到那裏去了！

七月尾，天氣還帶着炎熱，薰風時而催起一層麥浪，遠處有蛙鳴，車輪軋到坎坷不平的路面顛起來又落下去，咕咚咕咚的響，騾蹄子敲着無盡止的路程，偶而忍耐不着的一聲長鳴，就淸脆的一下鞭子響，響聲就落在幾顆不同的孤寞的旅心上，敲出縷縷輕愁，幽鬱着家鄉的變換。

坐在車沿的張老伯就車上划起一根洋火，點着旱烟袋，飄散的烟縷，夾雜着路旁的潮濕氣，漸漸混入了暮色。餘燼敲落在車轅上，一堆閃滅的碎火，遺落在後面的車痕上，接着他又裝上第二袋，他有點不耐煩，這老人烟好像是故意吹在他鼻際，一呼吸，便燎得難受，他儘管入聲的咳嗽，可是沒用。

騾車上一共有六個人，他與張老伯，另外兩個買賣人，一個女人抱着她的孩子盤腿坐在中間，趕車的劉二，騾子拖着他們，一早從豐鎮出發，一天也有一百多里地行程，中途在燕口住一夜，第二天早上可以到關鎮了。雲彩壓着遠山，地平混在蒼茫裏，他的心思被牽往遠方……。

△　△　△

連長是一個不大愛說話的關外人，臉上沉寂像鐵，又像是永不開展的陰天，說一句什麼話都像是發口令，對上司必連那麼刻板，但他不是過於厲害的人，並非對於任何事情的處理，也變不過那付嚴酷的態度，有時他誇獎一個兵時，「你很好想法子叫你進級，」叫別人聽，那聲音也和調賣差不多的。

五年一向志超在他連裏，」劉連長是忠厚人，」原來也是，那麼長的時期沒有一點遺憾，什麼事都在那冷酷的面孔下圓滿滿解決了，階級也二等兵，一等兵到上等兵，假如不如期退伍，也可以由軍士而仕官了。

他被徵集入伍那年，關鎮一帶正醞釀着戰雲，入營不久戰爭便遮斷了關鎮的音信，那時駐防地豐鎮距關鎮無非百八十餘里，靜夜聽得見砲彈，與炸裂後閃閃空際的殘忍之光，不久又傳來五十里遠的馬營毀於砲火，局面向他們緊逼合攏，正教育中的軍隊便移防到很遠的梧州，於是故鄉的音信便斷了，甚至連傳說亦渺茫起來，每早有悲壯的號聲驚醒鄉夢。

一連五年的時光，如虛空一擲，到水裏都濺不起波紋，一批兵士屆了退伍期，結束這段生活，志超自然是其中的一個，爲這事情，他曾費了很大考慮。

但他覺得憧憬的期待，有些異樣了……

什麼事情都是一樣，期待是一個很好的美夢，莫等就到手裏來！家鄉被戰雲遮斷，早已斷絕信息，近來雖然有一些傳聞莫如說是迷離的雲影吧！無法捉摸。

△　△

他幻想遠方，望着天邊的雲彩，「那裏也許它的歸宿吧」感觸是虛幻而空洞！

心思終又落到久懷的家業，漠漠慈母的白髮，熱淚溫透了寂寞無邊的心房，久已虛空的心靈，到底被充塡了一些東西，正如一個飢者嚥得飽食，但這畢竟還是幻想啊！夜，下着霏霏的細雨，落到地面上一片幽寂的單調，瀟瀟的聲音廣漠漠的迢遠，心思像花簇，被雨淋得精透，左右是沉悶的呼聲，排列的人頭，一列疊在吊板上的衣服，五年的機械枯燥，浮映再不能容忍的影像，但又有一條線切。

他悄悄下了炕，推開房門，讓夜寒襲進來，一片寂寞的房屋，塵瓦淋着滴漏，沒有燈火，一切都在深夜裏死去，他如幽靈，盲目徘徊。當他安睡時，夜色已將闌了，他浮邊的心思已竟穩下來，因他已決定——邁上一步，尋求希冀的光明。

遠遠有燕口黑魆魆的影子，車輪聲聲載不起他數日的旅途疲乏，朦朧欲睡，張老伯的氤氳烟氣，成了催眠的夜曲。

兩個都殺了好嗎

法國古烈　德梅雷著

一天我在加拉伯旅行，這是一個民性兒悍的地方，我相信那些人他們對人就不會有仁愛，尤其是恨法國人，我來跟你說說是爲甚麼吧，說起來也話長，簡直的他們把我們深恨入骨了，人要落到他們手裏的時候就算受她的罪吧，在爺山裏道路崎嶇；我們馬行走非常困難；我的同伴（是一個二十歲的青年男子）在前邊走着，一條他看來很可以通行且很能抄近的小路使我們迷失了。幽邃的一天我們找路來穿過樹林；可是我們越找反而越迷失了，並且當我們到在一個很暗的屋子左近的時候天兒全黑了，也不用再猶疑了，我就走了進去；可是怎麼辦呢？那里我們發現一家子燒炭人正在吃飯，第一句話就是讓我們吃飯。我的年輕的旅伴不耐讓，於是我們就吃喝起來了，至少他是那樣的，我呢因爲我一方面還在審查着那地方和主人們的神色。他們的主人們倒卻實的帶有燒炭人的神氣；可是那個房子你簡直可以拿它看成一個軍器庫，盡是些槍，手槍，劍，刀，尖刀，大寬片刀等等，使我驚愕，種種情形一一在目，使我越看越悚然。我的同伴卻正相反，他顯得非常熱和，同他們一齊說笑；最可恨的是他頭一句就說出來我們從那裏來，要到甚麼地方去，以及我們都是法國人。你瞧一瞧！在我們不共戴天的仇人家裏，我們是單身的，迷失了的旅客，是離着人類救援那麼遠！然而爲了慎重足以使我們迷失在樹林裏的這件事也就不得不保下來。他們也相當的富有，對於我們的食宿以及第二天的嚮導他們都願意承應下來，最後我的同伴談及他的手提箱，主人讓他多注意，並且把它放到他的床頭上說：這就不用再要枕頭了。唉！年輕！年輕！你的年紀夠多麼可憐！

晚飯完了，主人們到下邊去睡，留我們在那間共同吃飯的屋子裏，一條懸起七八尺的皮條，人們可以扶它登着梯子上來，我們就要睡到那裏去，牀鋪位於其間，人們終年的在柴草的條類之下鋪蓋而入，我的同伴獨自爬進去，頭枕到那些寶貴的手提箱上，很快的就入睡了，我卻徹夜無眠，我弄一小堆火坐在火旁，夜還算安安靜靜的過去了，差不多完全過去了；當我覺得天亮不會太遠了的時候，在我下邊我聽見主人和他的太太說話和吵嘴，順着與下邊連接的烟囪細聽的時候，我分明聽出來丈夫說的幾個字：「好了！我們再看吧，終於還是兩個都殺了嗎？」女人回答了一聲「是」。別的我甚麼也沒聽到。

我跟你說甚麼來着？我勉強吸一口氣，我的全身冰冷的像一塊大理石一樣，在我這方面看，你難知道我是死是活了吧。我的上帝！我還能想到那兒呢！我們倆差不多是手無寸鐵，要來對付他們十二三個有那麼些兵器的人，出聲叫他們吧，我不敢，自己單身逃跑吧，又不能，窗戶倒不高可是兩條大狗在底下像狼一樣的凶——你猜猜看那一刻我是如何的困難，一刻鐘之後，我聽見梯子上上來一個人和一個女人，從門縫那兒我看見那個男人一隻手拿着燈，另一隻手拿了一把尖刀，他一步步的上來了，他的女人在他身後，藏在我門後邊，他把門開開了，可是在進門之前他把燈放下了，他的女人過來拿起來，隨後他光着腳邁進來。她向他低聲說，同時用手擋着太亮的燈光：「輕輕的，慢慢走」。當他從梯子上上來的時候，刀啣在嘴裏，一直來到床的高處，這個可憐的年青人躺在那裏，赤裸裸的把脖子獻出來。他一隻手拿好他的刀，另一隻手：…呀！…他捉住一條掛在頂棚上的火腿，切下一塊來，遂後像來時候一樣的退出去了。門關上了，燈光消逝了。

我獨自沈在冥想裏。天剛亮，全家喜悅起來了，好像我們預先喚醒了他們約一的東西，預備了一頓很好很潔淨的早飯。女主人說：這是剛開的雞，請吃一些吧看見這些東西我才明白這幾個可怕的字的意思：「兩個都殺了好嗎？」表妹猜一下這是怎麼回事吧，我相信你是相當的聰明。

讀書的藝術（下）

林[illegible]

文藝漫話

溫公自是解人，「不塗鴉」是也。讀書有得，愧爲讀書的聖手。過寫眉端以備忘自然不是壞事；但因此往往糟蹋了「譬卷必佳書，所以極値得注意。先讀凡案而一得之見，深願在這時淨寫」，貢獻出來也。尚有一點未曾提及者即「塗而擠鉛印新書是否値得並且能過」「不夠「藏之名山，傳之其人致採熟其」，自然是一大疑問，但腦」，這在讀這類書籍的時候，鑑是何等精潔的保持也是必要的。讀雜談讀書而有得，値得發揮的可以的藝術至寫事篇，僅爲備忘的無妨此，則已夾細紙。粗筆大字寫在四蘇罐火純號鉛字的上下左右都不雅青之境，觀。必不得已時，可以寫倒不必再有附益了但溫公細字與鉛字等大或稍小才能表現出一種諧和之美。俗呼爲太基尺者），右手挺要之處，加線的方法是持一直[illegible]色之鉛筆，每可以用的，但以不礙美觀遇罕僻不解之字，則於其爲度。不佞讀書時，常有下畫直線一條，以爲標識直尺在手，從不敢濫加畫然後便去翻字書，反復求線。不識之字，多以注音之，不得不進。雖讀之字符號或切音標出，而仿佛僅有直音，其餘概付闕如黎體書之，取其方正而有果阿無用於字義之外者章草的味道也。於書角加一短線，取便讀西書者往往濫加音識妥檢，就正高明時即按短滑譯語，此固小節，而偶求之，覺來紙上爲便利雅殊多。果發音奇特，取不佞好逐書籍，喜收破爛義罕譬之字，非博考他書雜於線裝書之流落冊黃無從得其究竟者，記諸簡英文書之妄加譯釋者，僅端，本無不可；辭書近在案頭者不取，私人的好惡手頭，而詞字實屬常見，因無關於大體，而區區開卷可得者，又何必多淺薄粗當爲嗜書的同道此一舉哉！不佞讀書時，實許也。俗語云：「溫常使字書羅列滿前，左手知人，難人知友」不佞握一透明之直尺（即坊間爲於書亦然。

雲夢帖

在雲水中鄉中　擷一個雲水的夢——蕭秋閑句

雪[illegible]

同是天涯的飄零人，爲什麼你屢屢撥撩我的哀怨呢？幾次敲你的門，逢有竟日的長談。聽我們的太息的合流，不該有所驚詫嗎？我久矣麻木於時間的船裏，任其所之。爲了遵從一位長姐的勸告，她說：瘋狂亦好，麻木亦好；若在瘋狂與麻木之間：便是憂鬱了。

但你是如何巧妙地逗起我的哀思呵。你帶着哭聲說你的「紫」一百種顏色中唯一使你喜愛，且使你付之以永世的忠貞與永世的憂悒的，你寫「雲夢帖」，你懷念你的雲水之鄉，和在雲水之鄉中緒擷的雲水之夢。你面上帶着笑，可是我聽得見你心底的哭聲。你爲你的抑鬱太息我爲我的。——誰不有各自的那份生之悲哀呢？逝者如斯……生活原是一串夢的珠子聯繫的項鍊，掛在人頸這其間有分寸，乃是有的是緊勸住咽喉的有的卻那麼鬆快，難道我們的同是前者型嗎？——不會淡漠視之，甚或舉手摘掉它，——吝惜那些短夢，如吝惜一串珍珠：……——如吝惜自己的詩。

但你更該珍愛你的「雪原之歌」哦。那是一團火，這漫漫的大雪會盡爲之消溶，那是電，給人以熱以力。——是的，如今正是溶雪的日子，昨天重去拜訪你，踏着泥水同行的謙說，喜悅滿池我們一齊笑了但在晴濟的黃昏走上歸途時我卻有滿心的哀悲爲了在你贈給我的小冊子上你又寫了。「紫」一春重來你將重有一番祭掃，對你死了的愛情，死了的昔日……春重來，會蒸熟了衰草，蒸熟了枝葉，蒸熟了悠遠的過往的記憶……然而死了的愛還能復活嗎？過逝了的日子還能再回來了嗎？縱欲有多誠懇的招魂，亦不再能聽到那失落的回聲。——人生果然是肩負過往多於希冀未來的。社後歸來的燕子太息着塵封的門戶。何處重尋覓聲聲笑語呢？你乃太息你丟失了你珍貴的昔日，我太息我丟失了我的。徒然，徒然……回憶無助於我們太息無助於我們的。——讓我們長談竟日，中抒滿懷的辛酸的思維。爲了阻隔着一蹟不算短的路，我遂願常有書簡的往還，這或許是發洩悒鬱的方策吧？——誰知更引起我的憂傷。——問：爲什麼屢屢撩撥我的哀愁呢？——我不知道是該瞞怨你呢，抑或我自己。

誓

于興

我底心如同殘餘的灰燼，找不出半點燃燒的火星。北國初春多風砂，草原上有蒼靡靡着灰空飛。灰空有沉沉憂鬱，我有憂鬱沉沉似天空。畏風砂終日蟄伏家中，如同畏光的蝙蝠。心如灰燼，沒有點點火星，更沒有興奮。

但是，請翻開臧克家的「烙印」，

「不要管現在是怎樣，等着看，
不久有那麼一天，
宇宙捫一下臉，來一個奇怪的變！
天空爬滿白光，
黑暗嚇得沒處躲藏，
人，長了翅膀，帶着夢飛，
賽過白鴿翻着清風，
到處響着渾圓的和平。」

是的，我將變，變的日子就是明天，抖一抖滿身創傷，滿身疤痕的心，明天！明天我另是一個人！

郵差（上）

劉淑莊

秋風吹黃了樹底葉兒，也吹黃了她底臉兒。

「秦嫂兒你瘦了許多哩！」鄰居底金嫂與娘都這樣帶着表面婉惜骨子裏含着譏笑地說。背着她，她們低聲說：「嘿！想男人哩」的確她瘦多了每天早晚她提了米或菜或是衣服到那清澈的小溪邊洗滌的時候，水底總浮上一張美麗的臉，瘦瘦的，就不由得嘆口氣。她無力地提着菜籃，走到溪邊，夕陽映得她細長的身影更長了；她灰黃的臉上，罩了一層美麗的紅色；長髮一閃一閃地跳着金光，散披在肩上；樹梢，水面，對面隱約淡淡的青山，頭頂上的白雲，掠空的大雁的白肚皮，都塗染上一片金黃；她底臉上也加了幾分春色；然而她底心卻似在冷酷的多天。

她底臉上泛着一些苦澀的笑影，慢慢地蹲在溪邊，水面平靜無波，恰是一張天然絕大的鏡子，偶而有一兩條大魚游過來，看見水上的人影忙又沉下去，水面沒有波動在水裏她看見一個女人的臉，瘦瘦的，尖尖的，更顯出那對黑亮的大眼睛，裏面包孕着無限的眷戀，悲哀，愁苦，希望的情緒，正和那水底的水草一般地雜亂，長而亂的頭髮垂下來，眉鎖得緊緊的，泛着灰色，她幾乎不相信那就是自已底影子，抬手掠了掠頭髮，水裏的女人也掠了掠頭髮；她才絕望地嘆口氣，一陣金風吹過，樹上落下幾片黃葉，飄在水面上，她再看那微有顫動的女人的臉，恰和這葉子底顏色相同，滴了兩滴淚，打碎這鏡子，女人底臉模糊了。

遠遠一陣淒涼的軍號聲遞過來，她底心抖動一下！那該不是他吧？他在的地方一定沒有這美麗的晚霞，淡淡的遠山，南飛的北雁，澄清的溪水吧？他是否在那個地方拼命了，他是否還活着？他是否還如初去那來強健完整不會像隔壁哥丟了一條腿，一跛一跛地歸來吧？那末些的血！骨尖看得清清楚楚的唉！她想起她底男人了，痴呆地坐在地上。

「我去後一定給你來信給送信的是一個穿綠衣裳的人，他可以把我底一切消息帶回來給你。……放心吧！回來一定給你帶紅汗巾，粉，好吃的……好好孝敬娘……」他拉着她底手在月光下淒戀地說她淚下淚。

「我是很強健的，何況有福大哥，張大哥許多的人一同去？

「放心吧！」

軍號慘痛的——在她聽來是慘痛的，隔兒嫂，張大嫂也是如此，其實是雄壯的——尖鳴以後帶走了才和她結了婚十三天的他。一切景像都變了她日日在門口盼望着穿綠衣裳的人到她底身邊帶給她一封厚厚的信。

她想假如他餓極了眼前有一桌美餐，她正要吃的時候，他底信被綠衣帶來了，她一定會拋下飯碗跑到老先生那兒去請他念給她聽——

但是不論她想的如何眞摯，綠衣人總不肯光顧這可憐女人底那扇破舊的籬笆門。

他不會死吧？這問題又縈繞着她底腦子，不論你多強的身體，一個槍彈不就穿了嗎可怕呀！她顫抖了天可憐吧讓那可愛的人兒活着吧！他還有老娘妻子呢！上蒼啊！她不由得半跪在枯草上，溪水裏混了不少她底辛酸的眷戀的淚珠，一動拂着她底頭她忙卓下四週有人影才放下心。

夕陽終于絕情地墜下去了剩了些餘暉尚溫暖着人心只有她任是盛夏當午的酷日也溶化不了她心裏的冰塊。林裏只有一兩株常青樹還帶着些勉強不潔的綠葉子，秋風吹得它們的一彎一彎的綠影子擺了一擺，她忙把淒哀的眼光擲入林中，希望那綠影子就是那日夜盼望來臨的郵差但是倏地落下一片綠葉子夾在枯黃葉堆中，她失望地嘆口氣，只有那株出類拔萃的常生樹，無可奈何地帶着一頭金花，傲然長立着。

她望着一汪平靜的溪水，不忍去打碎它，只呆呆出神地想。

晚鴉歸巢了，家家捻起了炊烟，淡淡的遠山更淡得不可見，不知在甚麼時候，也不知是誰在天地間撒了一張巨而暗的妙網，她無可奈何地匆匆洗了菜回家去。

家是一座小茶園，園前有兩間矮小的草屋，屋子底四週圍着一些青黃歪斜的竹籬笆

「娘！有信來了嗎？」她第一句就問炕上的乾瘦瘦小的老太婆說，老婦人眨了眨眼耳朵有點聾，張大眼支撐起半個身子問：

「有信來了？說甚麼？……那天回來？身體好吧？……沒有傷嗎？信在那裏？」她一連氣地問，喜悅得流了淚，秦嫂兒悲哀極了，她不忍傷老人的心，淚珠不斷地滾下來，忙在屋角背光處偷拭了去，作出笑容跪在老婦人身旁，抱着她說：「娘！信就快來了，你放心吧，老天一定會把你的兒子還好好地送到你膝邊來，放心吧，你這兩個月瘦多了……我作飯去。」

老婦從喜悅希望的絕頂高峯猛孤了地墜入絕望的深谷裏咚地倒在炕上，淚忽地湧出來，堆滿她底腮和枕。這老人不知有多少次這樣的失望了，她幾乎不敢想了。

片片

一蕖

風在空中盤旋，
幾個穿破衣的小孩，
伏在赤條條桐樹下拾葉，一片，一片……

× × ×

不會再比楓葉兒的好看，
撕一張病黃的葉面，
飄着焦黃的斑點。
在那靑石板的路上，一片，一片……

× × ×

烏雲捺住了太陽的透氣，
他們的手黃裏泛黑，
拾起的葉塞進破的小籃。
不時手擦着手呵出像霧的氣，
求一點片刻的溫暖！

× × ×

葉兒再也塞不起小籃！
吐出一口氣；
伸一伸小手，
挺一挺腰板。

× × ×

又迅速的拾起幾片，
放在衣裳做成的衣斗裏。
緊攬着身體走了去，
不住的回頭：「又給拾去多少片？」

× × ×

風不再在空中盤旋，
烏雲捺不住太陽的透氣。
當陽光在蕭條的樹梢徘徊着
「天爸爸好！」幾個聲音合成一片。

天津作家協會將成立

文化界

在荒涼沙漠文壇的天津建設起新文學運動，實在是一件困難的工作，天津，除去看到一部所謂文明修飾的酒氣外，還甚麼可代表純文化的表現呢？過去曾直接或間接聽到許多吶喊建設天津文壇的調子，都一一銷聲滅跡了，直到現在好像許多文化界人都觀望起來，放棄個人的責任，最近已有十八九個男女文藝靑年把握這樣決心來復興天津文壇，第一次的集團座談會已於本月七日在中原公司酒樓舉行了，對於文壇建設問題發揮淋漓，聞將要正式成立「天津作家協會」，又聞「天津漫畫協會」亦在活躍組織中首次籌備會業於八日假中原舉行。

古城話劇活躍

中國的話劇運動，經過了幾十年多少年的努力，雖然是建樹了不少的成績，不可諱言的，並未達到了一般的期望，尤以全國文化中心北京來講，過去從事於話劇運動者之努力，是値得我們欽佩的，可是組織話劇團體目的之不正當，和組織之不健全，更有在話劇團體組織後，就拿一些不相干的劇本，粗製濫造的搬演到舞台上去，把一般觀衆的信用全失掉了，平地裏在話劇運動的途徑上灑上了一層荊棘，給後來眞正努力於話劇者不少的影響，這實在叫人痛心的。

古城的話劇運動，可以拿事變作一個階段，事變前的北京話劇團體，雖然很多，可是情形亦就比較事變後來得複雜，事變當時可以說是給一個清算，北京話劇運動在事變以後，幾乎有一個短時期的沉寂，幾乎使人感受古都的劇壇從此荒蕪下去，在短時期寂靜以後很多的文化機關就又繼續組織了幾個劇團慢慢着出來活躍。

三四年來，此間從事的亦曾經產生了不少的話劇團體，在這文化的古城裏，亦有過不少次的公演，但是沒有什麼特殊的功勳，値得我們來叙述。

在燕影某舊劇團古裝話劇揭幕紀演出以後，可以說是一個新的嘗試又失敗了，這時候，又有一個四一劇社出現這是一些在文化界從業者所組織。

四一劇社第一砲「北京人」出演了，又給古都劇壇燃起了一把烽火，幾乎費了將近兩個月的功夫，燈光佈景以及一切一切，都在自己動手，汗流滿面的原則幹下來，雖然在這艱難出演的當兒，也經過了多少層的困難，而一層一層的把困難克服，因此這一般青年牢牢記住，在堅決的力努下，當然是會有相當的收獲的。

「北京人」演出後，可以說是獲得了成功，就是友邦的文化界對此亦曾引起了相當的注意，聽說現在還正在籌備着第二次的演出。

自從去年十二月八日大東亞戰爭勃發後，歐美的影片來源是斷絕了，上海的影片來源相當的感覺到困難，無疑義的，這是話劇運動再建立的一個絕好機會，我們正好在這個時候，把古都的話劇運動再建立起來。

我們希望拿四一劇社作一個再出發的契機，愛好戲劇運動的人們趕快起來，已組成的戲劇團體的人們，趕緊打起精神來，爲珍貴的話劇前途努力，給中國話劇運動放一異彩。

藥房均售

五淋白濁 一天除淨

複硫 梅濁克星

速滅濁磺硫胺製劑

治療淋病 ◎ 確有特效
透膜殺菌 利尿鎮痛
消炎退腫 斷根全愈

上海柯爾登藥行總經理
說明書備索

C103

天津辦事處…法租界二號路大陸大樓三一六號
濟南辦事處…經二路緯十二路一二九號
北京總代理…東四北大街名華藥房

地球牌 脫毛粉 當面試驗

天津泰康商場德昌西藥行 外埠函購
北京前門大街正陽藥房

久已馳名美容妙品脫毛粉素爲仕女所賞用凡欲剷除腋毛汗毛眉毛頭髮胸毛須塗此粉之少許三分鐘痛苦脫落無痕永不復生無效退洋 每盒二元四角 北京舊刑部街世界藥房 加費五角

肛門病科

天津南市東興市場廣善大街北口 御壽堂

痔瘡 痔漏 脫肛 血痔 化膿 淋症 注射
時間：下午五時至七時
地址：法租界廿六號路保康診所
電話：三○四六三

風寒麻木 胳膊腿疼 短期好

回陽還健丹是本醫家祕方嚴製政府化驗註冊所治各病一丸即能見效者三付保好重者一打准保除根無效退錢治男婦新得久患風寒麻木胳膊腿疼肩背重難筋骨串疼四肢抽搐濕寒腫痛腰痛受風行走艱難如針扎下不能起床婦女產後等病准保於短期內痊愈男女牛身不遂口眼歪斜打十元外埠函購一打一久試便知每付一元北京和平門外琉璃廠西門內路北一○六號遵生堂

大中銀行辦理

活定兩便存款

享定期存款之優息
有活期存款之便利
五十元即可開戶·用款時可隨意支取

行址

精強氣壯

能期待精力橫溢的

結男兒荫-M

三 SANKYO 共

特性 本劑因含有男性生殖腺中之一切有効成分，故較單一之男性荷爾蒙製劑，其性質，其効果，乃有天淵之差，効驗迅速而準確，並能接連保持其強精効力。

用法 內服每天三—四片，食後服用
注射每天或兩天一次，每次一·○公撮

三共株式會社
本社 東京市日本橋區室町
天津出張所 天津西宮島街一ノ五

GENERMON-M

若非萬全安能獨治一本

粵港滬

天喜堂老婢調經丸

婦科婦女信譽專樂

四十餘年各地均售

求子得子 求愈得愈

雲南天產戒烟奇藥

貨已運到 歡迎購服

蝴蝶草

天生奇草，不需靈魂；鴉片白面，自然斷癮！！

剋毒証驗

本埠代售

總代理保和堂廣藥莊
北門東 電話資 二局五八二七號

肺病專家 古今人

三版

梅毒根治法 淋病根治法

每冊三角

經售處：法租界文爺、世界圖書局、大胡同江東書局

各地新聞

冀南實施大鄉制
擇邯鄲成安等縣實施

【冀南特派員電】冀南道尹薛興甫爲協力大東亞戰爭積極推進治安強化工作、以管下各縣村編制不齊、推行政令、殊感不便、爲澈底肅清殘匪、確立鄉村治安、擬定試辦大編鄉制實施方案、經省方議決通過實行、爲積極推進、乃擇交通便利、治安良好縣份、邯鄲、成安、永年等縣、於三十一年度籌備實施大編鄉制、以謀增加行政效率、強化自治機構、而增進人民福利、此項實施辦法業已訓令邯鄲、成安、永年各縣實施云、

自衛總會組成
順德道宗教聯盟
聯盟剿匪治安將更鞏固

【邢台特派員專電】自大東亞戰爭爆發以來、順德道管下十五縣官民、在道尹躬親領導下、相繼奮起參加滅美驅英工作、因之各地敵性勢力一掃除滅、各縣宗教團對此次大東亞戰爭均有澈底認識、乃自動奮起於本年一月二十五日結成順德道宗教聯盟自衛會總會、由王道尹任總會長、其自衛實力極爲雄厚、現任縣邢台南和沙河等地、總計現已編成自衛已達四萬餘名、在各關係方面協力爲積極推廣、預計可達〇〇名、担當聯防自衛剿除匪共之重責、今後順德道各地之治安、當更益鞏固、殘匪將自動潰滅云、

邢縣宣傳聖戰
舉行示威行軍

【邢縣通訊】東亞解放聖戰展開以來、友邦日本、節節勝利、先後攻陷英美軍事據點、如香港、關島、威克島、馬尼拉、呂宋島等地、現在星加坡、亦於友邦猛烈迫擊之下、終告陷落、消息傳來、薄海同欣、邢縣縣長張煜、爲使民衆深切瞭解東亞聖戰及星加坡陷落之意義起見、除於二月十七日下午二時、假官湖鎮關帝廟學行民衆大會、復飭情宣部實施街頭講演外、並於二月二十三日令飭警備隊會同皇軍舉行示威行軍、更飭情宣部隨軍宣傳東亞聖戰之意義、是日晨八時、全體參與人員衝冒陰雨惡劣之天氣、由官湖鎮出動、沿官邢公路向邢城鎮行進、途中步伐整齊、即假北關外救濟院舊址休息、遂由宣傳員到處招集民衆、宣傳日軍進展之實況、凡吾民衆均應協力友邦、完成聖業等語、民衆大爲感動、旋復張貼及普設傳單、漫畫、一般民衆、爭先爭睹、由此足呈民衆對聖戰之關懷、十二時由邢城向黃寺行進、是時細雨濛濛、由小漸大、待至黃寺時已均遍體淋濕、然彼等絕不畏苦、隨於微雨中、檢閱自衛團、宣傳員亦各處張貼傳單漫畫、五光十色、耀人眼目、鄉村之間、充滿反英美空氣、其士氣之高揚、民情之歡騰、誠爲空前所未有、該縣慶祝星加坡陷落高潮、異常澎湃、已達沸點云、

石憲兵隊保障居民
對冒充份子決意滌除

【石門特訊】石門市地區邇來時常發現冒充憲兵隊特務之徒、向良民無故勒索金錢物品、對於地方治安、影響實大、石門市憲兵隊頃特發表談話、藉以警惕不良之徒、茲誌隊長發表談話如次、一、最近在獲鹿縣東端地區發現不良份子、利用石門憲兵隊長之名、向各村長强索現款一萬六千元、二、此等不良份子、係希望充當探而未受許可者、或曾在某處充當過、由於行爲不良而被廢免者、或爲舊工作隊崩却之惡貫不逞之徒、三、日本憲兵隊斷不向良民要索金品、苟發現此事、可立即赴官署報告、立可水落石出、四、各村長各自衛團方面若發現此事、縱然該不良份子持假造憲兵隊證明書、亦可立即將彼逮捕、而帶至憲兵隊、五、憲兵隊之證明書、係在正式之紙面上、有一定規定乃係極嚴正之樣式、該不良冒充密偵者、所持假造證明書決非如是、六、大日本憲兵隊、係祈良民安居樂業、故對於侵害良民之不逞之徒須努力檢擧、此等不逞之徒輩、藉軍之名義、而苦良民故憲兵隊方面對此徒輩、乃有斷乎嚴懲之方針、凡我良民、須善體軍意、對此等冒充匪類、勿爲驚恐也、

石防水濠工作邁進
官民協組慰問隊出發

【石門特訊】爲期石門市永遠免却水患、於市外建築防水濠、該項工程異常浩大、本年二月二十五日開始展寬南北兩段工程後、全市工作人員獻身勤勞異常熱烈、本市各機關當局鑒於參加民衆熱誠可欽、除會同組織勤勞奉仕隊克盡厥職外、並組織慰問隊、於五日午後一時在市署出發、赴現地慰問、該慰問隊由市署教育科長梁仁政、總務股長張益禪、社教股長王、行政股長尚久懋、警察所長于漢章、尹大章、新民會市總會王捷臣、孫鏞若、市商會長劉序臣、裴秀峰、興亞婦女會曹傳笙、白韋瑛、谷芸芝及新聞界等、共約三十餘人出發並携市商會捐助大批毛巾食物等慰勞品、經新興路姚山寺、沿大路直達趙陸舖防水濠、柳董莊一帶慰問、對於工作人員講演、一般參加工作之民衆、益感興奮、至四時餘始慰勞完畢云、

靜海增進生產

冀省吳省長鑒於大東亞戰爭東亞全民力爭解放之際、凡我官民、既具同仇敵愾之心、對於開發產業、充實資源、尤應格外努力、所有原有物產之改良、新興資源之開闢、固應切實講求、即對於物資之運營、支配價格之平衡、消費之節約、亦須並顧兼籌、一面疏暢來源、一面力戒濫費、更宜嚴密封鎖、以免物資流入匪區但能增進一分生產、即爲東亞充實一分物力、減少一分消耗、即爲東亞保存一分元氣、以克盡其責任、復查各項物資之中、食糧一項、尤屬重要關於生產之增加、品質之改善、農田水利之興舉、亟應積極籌辦、以資促進、至於民食配備、糶糴考查、節制消費、取締囤積等事項、更應妥謀對策、期無遺憾以達成自給自足之體制、各該道尹縣市局處署長身任地方重責、務各悉心籌劃、督飭所屬、實力奉行、並布告人民一體遵辦、庶幾外足以協力友邦、完成聖戰、內足以穩定民生、確保地方安寧、業經通令所屬遵辦、本縣高知事奉令後、當即分令所屬遵照辦理、並佈告闔邑人等週知實力奉行云、

寧河普及教育
增小學十一處

【唐山特訊】據蘆台消息、寧河縣爲整頓全縣小學教育、前曾規定於未設立小學校之各大鄉、如西雙鄉等十一鄉、儘先各設小學一處、並擬考選籌備員、分發各鄉、籌備設立小學事宜、經連日之準備、已於二月二十七日午前十時、在縣署會議廳開始考選、於當日午後一時、考選完竣、計錄取王沙囊、張錫恩、劉表願、王槐三等四名爲小學校籌備員、今於三月四日來署受訓云、

玉田擴大造林

【保定特訊】冀省玉田縣、以植樹造林、關係調和水旱、鞏固路基河堤、且對水患防除、供給木材貢獻頗多、值此大東亞戰爭振興實業之際、爲倡導擴大植樹造林、爰特確立推進計劃、於六日令飭警察所等轄屬各村、本年植樹擴大舉行、並在各公路及堤埝兩旁每距一丈以內栽植一株、分由各該附近村莊負責保管隨時灌溉、務使成活、傳期完成綠化運動、同時並由該縣建設科印製造林淺說分發各村、宣傳倡導、藉收普及實效云、

石門訓練幹警
警訓所舉行卒業典禮

【石門特訊】石門市公署警察所爲增強警察智識、普及訓練、以期模範警察實現、鞏固地方治安起見、特成立警察訓練所、以選拔各分區所幹練警察、分別輪流受訓、自二月一日正式授課以來、在各講師及該所關主任努力教授下、成績異常良好、茲已屆訓練終了之期、特於本月五日午前十時假該所舉行卒業典禮、屆時參加盛典者有〇〇部隊長、憲兵隊長代理、日本警察署、華方張市長、楊道尹代理王科員、新聞界、警察所管所長以次全體警官等、受訓學員本期爲一百名、儀式隆重、由曲秘書司儀開式後行禮如儀、首由管所長致開會詞、繼由長官訓示、楊道尹、張市長分別訓詞、嗣經來賓〇〇部隊長、憲兵隊長代理、日本警察署代理、分致祝辭、繼經張市長頒給卒業證書、並由管所長發給卒業獎品、學警代表致答謝辭、于督察長致閉會詞、旋攝影散會云、茲誌開會詞如後、略謂、今天爲警察訓練所第一期學員卒業典禮之日、承日華各長官及來賓在百忙中蒞臨指導、本人感覺萬分榮幸、此次各學員卒業後、歸還原勤務時、務希一本長官所訓示、各講師所教授之心得、努力實施、方不負各長官等之期待也、本人謹代表各學警向各長官致謝云云

唐山市救濟院
儘量收容無告貧民

【唐山特訊】唐山市救濟院經唐山市長于文成、商會會長吳杞芳、地區會長劉錦亭並地方官紳等合力籌辦、早於上年雙十節日成立、開始收容貧弱無依之殘廢病痛等內無告貧民、率均得倖免凍餒、均感頌莫名、頃該院爲討論增加收容數額、強化組織、並其他推進事宜、特於七日下午三時、假唐山市商會會議室、舉行常務教員會議、商決要案甚多云、

唐造就日語師資
養成所已成立

【唐山特訊】河北省公署爲濟適中日文化、造就優良日語師資、特在各地普設日語教員養成所、唐山區日語教員養成所、已由冀東道公署主持之下、籌備成立、地址定在唐山市餘慶里、所有受訓之日語教員、亦已分別選定、定於本月十日上午十時、正式舉行開學典禮云、

新民會唐市總會
組織鐵業公會

【唐山特訊】唐山市鐵業、向無分會組織、新民會唐山市總會、爲强化分會組織、普及新民運動起見、特將鐵業分會籌備就緒、已定於本年二月十一日上午十時、舉行新民會唐山市鐵業分會成立式、屆時推選分會長及幹事、並請各機關、團體指導云、

魯省春季賽馬
四月一日舉行

【濟南支社電】爲增殖優良馬種、喚起一般民衆愛馬意識起見、魯濟寧賽馬會定於四月一日至五日假濟寧賽馬場舉行、此次因天氣日暖、決擴大實施、頃已增强優良馬四百五十頭、及騎手三十名、刻正積極訓練中云、

東鹿警隊立功
當局下令嘉獎

【東鹿通訊】東鹿縣警備隊在馮知事號召協助大東亞戰爭命令下無不競先邁進、實施嚴正工作、今於三月一日早四時、縣警備隊駐防舊城第一中隊長陳文起、率小隊長劉子英以下士兵〇〇名、協同皇軍赴滄石鐵道以北討伐、行至西朗月村、與僞東鹿縣游擊隊百餘名遭遇、接火激戰、約一時許、匪徒不支、向北逃竄、我軍尾追十餘里、始回西朗月村、是役計斃匪十餘名、傷匪五名、鹵獲湖北造大槍一支、並獲匪賬三四、我軍毫無損失、所獲搶掠等物、悉交當地皇軍收訖、繼向劉章南章等村一帶巡查、並無異狀、至下午一時許始凱旋回防云、馮知事聞訊後、爲鼓勵所屬將士、業已下令嘉獎云、

邢台積極開發水田
開闢計劃業已擬定

【邢台特派員電】冀省順德道管下之邢台縣、在張知事治理下、政務早已邁入明朗化、張氏爲協力大東亞戰爭、不辭辛勞、積極推進增產開發事業、以謀食糧自給自足、而充實後方參戰體制、除對於農業改進選擇種子鑿井防除害虫外、更決於本年開擴水利擴充稻田、預定於第五區開闢水田五萬畝、北小汪四千五百畝、羊苑渠二萬畝、預計擴充稻田至五萬畝、以促進食糧之增產、總計每年可增收一萬九千八百五十石、其開闢各地點張氏親自視察、並派員勘察、其開闢及計劃均經擬定、刻正積極推行中云、

順德道署勸共來歸
印發勸告書指正謬誤

【邢台特派員電】太平洋戰爭開始以來、兩月之間、友軍日本以果敢善戰方略、將英美在東亞據點完全佔領、殘餘英美已步入滅亡途徑、今後援蔣輸血路完全切斷、匪共已至窮途、順德道尹王季章、以管下各縣邊境殘零匪共餘孽、尚在徘徊於抗戰謬論、愚昧可憫、特製印勸告書、於本月一日隨令附發各縣、分散各匪區、俾使週知共曉、早日自新來歸云、

大城慶祝戰捷

【大城通訊】大城縣五區地方、因保水泊葦池、歷來多匪、自事變後、匪徒美其名曰八路軍抗日軍等僞面具、借題擾害百姓、農民實不堪蹂躪、自和平防共建國軍成立與友軍協力維持治安、始有目前之明朗、推進縣政、設立學校、民衆皆得安居樂業、各民衆莫不感謝、故日前大城靜海兩縣民衆連絡歡迎和平建國軍司令李洪江、副司令李彪年等匾額萬名旗傘各二、以表揚建國軍之德政、更於前日爲慶祝大東亞聖戰勝利、由和平防共建國軍主辦、盛大舉行星加坡陷落慶祝大會、備有高蹻會少林會等、與民同樂、並集獻金二千五百元、交天津防衛司令部、以勵戰士勇氣、該日參加慶祝大會之民衆達數萬人之衆、咸具滿面笑容歡欣鼓舞、頗極一時之盛云

冀南植樹人員講習
灌輸知識培養指導人材

【冀南特派員電】冀南道公署爲積極推進造林事業、以資預防災旱、而謀增產起見、除對管下各縣督飭培養育苗植樹外、爲謀澈底推進以求普遍計、乃於本年度設立植樹人員講習會、抽選各縣優秀人員計三十六名施以講習、灌輸植樹智識藉成指導人材、該講習會設於道內、由道尹兼會長、以下設事務、教務、訓育主任各一員、講習日期自本年三月十四日至十六日止講習三日、現均籌設完竣、於本月十三日開始講習、道署已訓令各縣撰送合格人員來所受訓云、茲探誌講習會章程如次、

章程草案

第一條、本會爲强化本道屬縣植樹訓練植樹指導人員爲宗旨、第二條、本會設於道公署內、第三條、本會會長由道尹兼任、設事務、教務、訓育主任各一員、由本署秘書科長分別兼任、事務員若干人、由本署各室科職員中調用、教員若干人、由本署及邯鄲區勸農場職員中遴任或延聘專門人員、担任講授、均不支給薪津、第四條、本會講習期間定爲三天、實習一天、共爲四天、第五條、本會學員以所屬各縣建設科職員（熟悉農事者）及農場技術員爲合格、每縣二人、共爲二十八人（外河南省八名）第六條、本會講習期間學員文具一切等悉由本會印發、用費及一切雜費、均由各縣負担、各縣學員旅膳宿費、酌量實需均准各縣在地方款項下作正開支、第七條、本會講習期內、學員俸給仍在原機關支領本俸、第八條、本會講習課程、以植樹造林爲主旨、爲求各學員深造、對於有關之農事學、酌予講授、或就現地各高級長官或專門學者講話、第九條、本會每日講習共計七小時、並於開始講習前二日來會報到、第十條、本會講習學員、講習期內不得無故請假、其有逾限報到、或不得已請假者須由各該縣署詳敘理由呈報核奪、第十一條、本章程自呈省日施行、如有未盡事項、得隨時修正、呈省備案、

大東亞戰爭的認識
八達日石門市長廣播

【石門特訊】大東亞戰爭爆發以來、友邦日本在太平洋方面、以神勇無敵、迭克敵英美要塞重地、樹立赫赫戰果、在爆發之時、爲十二月八日、故定於每月八日爲紀念聖戰起見爲大東亞戰爭紀念日、石門市長張格氏、特於八日午後七時三十分假廣播電台播音講述「關於大東亞戰爭市民應有的認識」茲誌原文如後、

今天是三月八日、是大東亞戰爭紀念日、也正是大東亞戰爭爆發已經三個月的紀念日、自大東亞戰爭爆發以來、在這三個月的經過情形、大家從已往新聞雜誌以及要人講演中一定知道的很清楚、今天我要和大家講的、是大東亞戰爭的意義、和我們中國國民今後應走的途徑、民國三十年十二月八日、不僅是全東亞民族可紀念的日子、而是人類可紀念的日子、也正是在人類史中一個劃分時代的紀念日、從表面上看大東亞戰爭的爆發、使歐洲戰爭和中日事變捲入同一大漩渦裏、而形成了世界大戰、而另一方面呢、歐戰和中日事變不過是建設新秩序的序幕、大東亞戰爭的爆發、才正是東亞民族爭求解放、向真正的敵人鬭爭的開始、從過去歷史上來看、近幾十年來、美國在國際間、永遠是保持着特殊地位、換句話來說、幾十年來美國對於世界各國的態度永遠是干涉其他國家的問題、干涉其他國家的行動、世界任何國若發生了問題或糾紛、美國是永遠站在特殊的地位、加以干涉和處理、結果問題的解決只有使美國自己獲得絕大的利益、美國總希望自己國家立於任何國家以上的地位、來干涉任何國家、來操縱全世界、也就是美國永遠希冀着國際永遠有糾紛、世界永遠有戰爭、因爲這樣美國才可以滿足自己希望、使自己的國家變全世界的支配者、從歷史上的事實、我們可以看出幾十年美國一切行動、都是惟恐世界戰爭停止、惟恐世界和平實現、美國永遠是挑播其他國家戰爭、破壞世界和平、所以美國正是全人類的公敵、過去美國永遠立在國聯之外而干涉國聯一切問題、中日事變的發生明顯的完全是由美國的離間與挑撥、而中日事變發生以後、美國不惜一切、永遠希圖事變無限擴大無限的延長、歐戰發生後、美國又立在特殊地位、援助英國而滿足自已的野心、我們由此可知、美國的强盛、完全由其他國家戰爭、從中獲得利益而强佔的、第一次歐戰、美國獲得絕大利益、所以美國又來挑播起中日事變、又來煽動第二次歐戰、希圖像第一次歐戰一樣、使自己地位更加提高、日本爲東亞民族解放、爲全人類之和平、已被迫到忍無可忍的地步、乃於去年十二月八日斷然對美宣戰、所以說大東亞戰爭之意義、在打破美國的陰謀、求東亞民族的解放、求人類和平的實現、大東亞戰爭的爆發、不僅是結束中日事變途徑、同時也是更是建設東亞新秩序和建設世界新秩序的最後階段、自去年十二月戰爭發生以來、日本對英美東亞勢力採取全面攻勢、三個月來、戰爭的結果、香港、馬尼拉、以及星加坡相繼陷落、在菲律賓的美國勢力、在馬來和北婆羅洲的英國勢力、以及在南婆羅洲、爪哇、蘇門答臘的荷蘭勢力、都將要驅逐淨盡、使如此美國自身陷困於應付太平洋上日本的攻擊、於歐戰方面對英援助、及於東亞方面對重慶方面物資供給、都已形成無可爲力地步、美國雖誇稱爲地大物博的國家、但橡皮、錫種種軍需上不可缺少的資料、多仰賴南太平洋的供給、南太平洋美國海軍的失敗、這是美國於戰爭上失利的地點、自歐戰發生以來、雖然連續戰敗、但英國物資供給、多仰賴於南洋英領屬暨美國、歐戰英國失敗、但於物資輸送線并未斷絕、大東亞戰爭發生以來、英國物資來源上已受得威脅、重慶政府更因爲美國物資援助、運輸線的喪失、而陷於更窮的地位、由此可知大東亞戰爭不僅是打破美國一向的特殊憤援、剷除挑播戰爭的行爲、同時大東亞戰爭的爆發、正是結束歐戰和中日事變的最後階段、已正是建設東亞共榮圈之開始、戰爭的勝利是東亞共榮圈建設的初步、經濟建設才能使東亞共榮圈完成、戰爭爆發以來、英美在中國百年的侵略勢力已完全驅除殆盡、在南太平洋的各民族、已將亦解放、全亞洲民族的解放得在目前、三個月來憑藉日本軍士決死奮勇鬭爭的結果、在戰事上已獲得勝利、在建設上是全東亞民族共同應盡責任、中國在東亞無論以民族言、以物產言、都佔極重要地位、所以跟隨日本戰果的擴大忠心誠心、使東亞聖戰的完成、才是吾中國民衆應負的最大使命、甚望市民澈底了解共同邁進、

自來水筆用
來篤墨水

天下一品！一家一瓶！
大瓶小瓶各種
全國文具店均代售
ライトインキ
賣家 ■■■■墨水股份有限公司

強精 美蝶素
維他命製劑……
天津極管區黃家花園裕記稻香村　日界旭街生春陽　法界天祥市場　大陸書局
每盒二元四角　函購加五角

植物戒烟 棗凡丸
多年老癮 一戒成功 服後無效 加倍退錢

星星之火 可以燎原
我們即知火災之害非淺刻在强化治安防火期間更應預防敝公司爲代各界研究防火起見特備效力强大之
日之本消火彈
經陸軍部試驗證明以備各界預防火災之利器而且保存中效力不變使用法在已燃之火中（勿論油質或化學質）向內投之立即熄滅

證明書
定價七元
總發賣處 三信公司
天津東馬路國民戲院北 電話二局五一三五九

補血生乳 下奶良藥
內務總署成藥許可証成字第一六號
乳之素
天津特別市成藥執照成字第一一八號
產後乳汁不足身體虛弱此藥能補血生乳健胃强身使乳量加增乳汁濃厚奏效靈速一瓶下奶兩瓶壯體誠福嬰孟母第一聖藥
▲定價 定大瓶三元小瓶一元八角
▲備有一家庭成藥集索閱即贈
總批發處 天津市東馬路大成藥房第二分號 奉天市鐘樓南大成藥房總號 奉天市中街大成藥房第一分號 電話二局六七八四號

花柳淋病七日保好
王義堂花柳淋病專家經驗卅餘年精製八寶止淋勝金丹治各種淋症白濁慢性淋傳染婦女白帶偏墜疝氣魚口便毒橫痃……當日見效三付保好除根每付一元六角加料二元六角四付函購加五角
王義堂藥鋪 天津法界天祥市場西二十四號路北

三鞭保腎丸
凡腎虧氣虛心腎不交夜不安眠腦力不足忘記太盛腰痠腿軟四肢疲乏……飲食少進等症功能益精髓安神志壯氣血滋陰補腎……每盒一元五角每三盒爲一料四元
▲天津總經理 日界旭街北口坐東大鵬藥房……

富永老酒工廠出品
養老酒
茲養美味 芬芳衛生 人人愛用 滿洲國盛行最久牌子最老的
總批發處天津河北三經路律緯路角 電話六局零零五三號
各大小雜貨商店 稻香村 均有代售

耳聾鼻塞 指導
無須服藥……已能救治新久耳聾耳鳴穿孔膿臭及永常鼻塞傷風炎膜等症請向上海靜安寺路斜……函索治療法

開灤礦務總局廣告
煤質提高　重量十足

過篩塊煤（如有現貨）	每公噸二十四元四角
原煤	每公噸二十三元四角
特別末煤（如有現貨）	每公噸二十三元四角
一號末煤（如有現貨）	每公噸二十一元九角
二號末煤	每公噸二十一元四角
長城二槽塊	每公噸二十九元八角
柳江一號塊	每公噸二十八元二角

上開價目係在本局河東河北兩廠交貨如送交極管區法租界特別一區每公噸外加腳力三元六角其他各地每公噸三元三角在天津市區以內沿海河各處每公噸船腳一元八角如用戶自派大車或汽車或船隻到廠自運（僅限河東河北兩廠）每公噸裝車或裝船費均按六角計算再上列價目僅適用以現款購買准記賬用戶須按照煤斤送到時之市價爲準

包戒鴉片烟
本醫發明藥粉戒烟不受痛苦不礙作事不用住院携帶便利每吸一元烟癮三十元戒淨詳章備索 南馬路東亞旅館西戒烟專科王健卿醫師

化堅袋
腹中積塊自消 不必服藥針灸 概無代售 謹防假冒
醫士七子萬

半身不遂 麻木寒腿
天津南門內 分店北京西直門內……
體仁堂

鼠瘡瘰癧丸
本醫獨創效驗准確政府發給一九特種成藥證專治男女一切鼠瘡瘰癧……

濟倉藥房分行三週紀念
驚人創舉大犧牲二萬元
新老主顧務請注意！
本藥房爲優待新老主顧起見特贈代價券二萬張蒙各界踴躍賜顧刻將如數贈罄即贈出之劵亦定於五月一日截止收用決不展期故特通告務請各界早日賜購以免向隅爲幸

德國名藥
腎腦賜保命
賠劵辦法
凡購買本品十支裝補針一盒或一百片補丸一盒計值國幣二元在民國卅一年五月一日以前可得代價券一張……
一鳴驚人
功效一班
各埠經理
遠東 中國特約 上海英租界貴州路 濟倉藥房
華北特約 天津法租界三十一號路 濟倉藥房
華北經理 北京前門外 濟倉藥房
冀東分經理 唐山 普濟藥房

唯有頑健體魄 始能克服嚴冬

要想防止疾病發生，維持一家安寧，則唯有常服脂防性維他命AD劑「哈利巴」以補強體內榮養。本劑係由世稱維他命寶庫之聖魚肝精製出，每粒所含有之維他命，能與雞蛋六個，牛奶二斤，奶油一磅，普通魚肝油一酒杯之力量相等。
効能 一•預防肺癆，成長促進，强化體質，根治眼疾，補血强壯，增精肋育，消耗性疾患，產前產後藥發，佝僂病，夜盲症等。
哈利巴
北大街一六〇 田邊

軍管工廠實施返還後 華北經濟前途益發展
近期將召開返還全委會

華北軍管理工廠返還委員會、自經去歲成立開始籌備解除軍管理之申請返還諸事宜以來、現軍管工廠委員會鑒於各業者均已全部申請終了、經與關係方面商洽後已分別對各原業主返還、保定電燈、石門電燈、高陽電燈、晉縣電燈、彰德電燈、開封電燈、徐州電燈、東浦電燈、東海電燈等各電燈工廠已經申請者、當局業於上月二十八日正式解除軍管理、由華北政務委員會、及中國聯合準備銀行方面對此等工廠之返還負責辦理、至於紡織工廠、打包彈工廠、麵粉工廠、洋灰工廠等亦定於本月三十一日繼續返還、各關係方面為對各工廠返還之手續加以討議起見、最近將召集全體委員商討以期有利華北經濟前途之發展云、

確立經濟體制 魯經委會成立
積極籌策前途頗期待

【濟南支社電】為謀華北經濟之一元化以資後方經濟體制之確立起見、東亞經濟懇談會華北本部前曾擬於華北各地設立委員會、茲悉、魯省當局為依據上述旨趣、確謀山東省經濟之合理化、已定於四月二日舉開山東省委員會於濟南市公會堂、頃已籌策一切、除聘邀興亞院連絡長官以及東亞經濟懇談會華北本部長官參加指導外、並令由魯省經濟界之權威者參加、當日並舉行山東省官民經濟懇談、以目前環境、確立今後支援聖戰完遂體制山東省金融應變體制、將隨此次委員會之成立更趨明朗化云、

魯謀各業統合 各商紛紛登記

【濟南支社電】濟南市公署前為整頓濟南市工商業普通登記、凡於濟市開設之工商業者、均須登記、至二月底已行截止前往登記者、極為踴躍、茲誌如次、

綢布類

棉紗業、七二家、資產六〇二二〇〇元營業額六六二八〇〇、從業人四七三、綢布業、三四八家、資本三•〇〇二•一六二元、營業額二七•四〇九•八〇〇元從業人、二八五五人、線貨業、二一五家、資本二三七•六〇〇元、營業額、二•〇二六•七二〇、從業人九二三、絲貨業、一〇家、資本九•四〇〇元、營業額五八•五〇〇•從業人四九、估衣業、五七家、資本四三九•〇〇元、營業額、四一六•五〇〇、從業人二四四、壽衣業三家、資本一•五〇〇元、營業額二九•〇〇〇元、從業人十四、蔴袋業二九家、資本二八•四五〇•〇〇元、營業額四一四•五〇〇、從業人一〇二、面袋業三家、資本三八〇元、營業額四•五〇〇、從業人三、帆布業二家、資本六•〇〇〇元、營業額三〇•〇〇〇、從業人一三、棉花業六六家、資本四五•八二〇元、營業額三九〇八•三四〇、從業人一八六、合計八〇五家、資本三•九七七•四一二•元、營業額三七•四一五•八六〇、從業人四•八七一、

天鐵航運所 調查社員狀況

天津航運營業所、頃者茲以各河業已開航、為促進全盤業務進展起見、全體社員任務無形加重、茲為慰安全體中日社員起見、刻正調查社員生計狀況、對忠于職守、忍苦耐勞、而無不良嗜好、生活窘困諸社員、當局決酌于補助、以資鼓勵慰安、而補生活向上、今後全體中日社員、更當體會當局之苦心益行振奮、促進華北水運之發展云、

造就農事人材 天鐵設講習所

天津鐵路局愛路科、茲鑒於欲謀管內諸愛護村農產之增加、非有專門農事人材赴管內各愛護村實際指導不克為功、故除將大批播種機等新式農具、已定於本月八日起分赴管內諸愛護村發放外、並於重要愛護村設立惠習所分所、俾對諸愛護村民施以農事之訓練、又悉其舊有昌黎、天津、泊頭三鎮惠民講習所決於四月中旬開學云、

津日系銀行 取消中國撥碼制度
中國銀行亦於四月中廢止

天津日系正金、朝鮮、天津三行、決定自十日起取消中國一向慣例之撥碼交易制度其理由為脫離不自然之信用商業觀念、而對信用制度之膨漲加以規正、以期由正規之交易而圖經濟之強化、再中國方面銀行、亦正計劃於四月中旬廢止該項撥碼制度、此制果能見於實行、則銀號相沿舊習之交易、將受重大打擊、且此項銀號之改革即在目睫、頗堪重視云、

各河航運極臻頻忙
貨物輸送情形異常踴躍

春融氣暖、各河均已開航、各地交通頓呈便利、茲據天津航運營業所之統計、因本年開航日期、平均約較往年約晚一星期之譜、故各河貨物輸送情形異常踴躍、沿河居民及一般船戶益覺精神興奮、刻該所當局正謀旅客貨物輸送之便利、及各船戶待遇之改善、俾促進華北水運事業飛躍進展、又悉該所於各河開航後、即通知各船戶領取船旗日前各船戶前往該所領取船旗者、絡繹不絕、今後各河航路、益臻發達又津市以本年天時暖和較早、各河俱已漸次解凍、津市與內河間之航行即將陸續恢復一般民船刻已先後下水、亦有積極修理船隻、以便提前航行、故連日來、津市沿岸各碼頭、日漸趨於繁榮、昨日據市場傳出消息、津市運往內地之各貨、利用航運輸往者、各商俱已與船戶接洽提前裝運、各船戶亦在積極招攬運貨、日內即將有貨由航運輸出、內地客商亦有信函來津、在最近數日內即將裝貨至津、惟今年運費、較諸去春略有增加、以往利用汽車運輸者、本年以汽油缺乏及市價之上升、汽車運輸因而不如往年之衆、致沿河各地之貨品、大多由船運而來、轉車(汽)運來、故本年內河航運較往年為繁榮、昨據各商語人、本年由內地運津之貨、當以食糧為主、其他各貨則寥寥無幾、由津運往內地之貨、則以雜貨為多、至於航運、仍以西御南河為主、其他各河則稍少、惟東北河航運將有顯着之發展云

滿蒙各銀行等 將加入銀行公會

大東亞戰爭勃發以來、華北之經濟界飭節邁進、北京銀行公會為華北金融總樞紐、在茲戰爭時期、各會員銀行皆一致協力於華北經濟之進展、頃滿洲中央銀行、中國聯合準備銀行、蒙疆銀行、為對華北經濟強化加以協力並對同業相互聯絡起見、故將全體加入銀行公會、現各該銀行正籌商入會手續云、

魯農業銀行 銀根日厚商民信賴
鞏固金融發展農村經濟

【濟南支社電】為鞏固金融發展農村經濟之山東省農業銀行(資本金一千萬元)係以魯省興農委員會及中國聯合準備銀行為主幹基金、其他當有官紳之入股以及事變後民生銀行所進加之償權、銀根至為穩固、今後決將邁向復興農村經濟、發展農業籌備金融機構、自三月三日開始營業以來、各銀號商買存款已達六百餘萬元、連日陸續之存戶、頗形踴躍、足見為商民之信任、該行事為辦理農村貸款、信用放款、以及往來匯兌等項唯因初創關係、匯兌尚未實行、今後並擬於魯省各地籌設分行、現該行職員計為六十餘人、業務至為繁忙云、

山東魯興銀行 七日召股東會

【濟南支社電】山東省魯興銀行係紳商合股成立以來、努力業務、調整魯省金融、不遺餘力、茲悉、該行例年召開股東會議一次、以資檢討既往策勵未來、本年度股東會議已於三月七日在濟南該總行內舉行、當日到有董事長、常務監察各董事以及各地分行經理共達五十餘人開會首由董事長報告賬略、次由常務監察人報告關於三十年度決算表冊所具意見、旋即開始討論、首由董事長依法提出三十年度營業報告書貸與對照表、財產目錄以及損益計算書、請審查承認案、旋即由董事會提具三十年度兩期盈餘、連同滾存共計三十三萬九千零九十五元三角八分之分配辦法、業經該董事會第四十二次例會議決、計公積金八萬元、備抵款特別公積金八萬元、行員退職基金一項五萬元、應付股利九萬元盈餘滾存二萬四千零九十五元三角八分、該項之提經追認案最後、即開始改選第二屆監察人、衆由大會一致通過、仍由三十年度常務監察黃恂伯邵寶卿劉伯繩繼任云

津區船主公會事業方針(下)
謀會員福祉從航運發展

關於會員之入會去年度由一噸許之小船以迄於百噸乃至百五十噸之大船完全以同樣的單位辦理、感覺有許多不便處、因其有欠妥當、故須定本年度將可以輸送貨物之船舶、與幫搖船、漁船、擺渡船等分別登錄、以其所有船舶之關連、而為會員之整理、

關於福祉設施、既為上述思將本年度之焦點、注於此處最先對於會員之主要食料品即所謂白面、玉米面、小米等舉行廉賣、思以公會自力資金、於可能範圍內、大量辦理、關於此事、由去年年末來、承天津陸軍特納機關予以莫多的援助、現在節節進行工作中、

再思醫療設備、也不是和去年只辦理施藥、本年特聘請醫士及護士、施都免費治療並且為公衆衛生上設想、對於預防流行病、徹底施行注射等工作、計畫設備醫療船在河內巡回、以謀會員等的便利、

其次為慰安會員清退、於大紅橋及芥園兩處、設備慰安船、預備可以使會員們聚合一處、喝點茶水、談談天、聽聽戲片子、或是新聞等、為使會員等知識向上、計劃發行簡易的小報、和預備公告牌、並成立巡迴講演班。開於救濟事業、對於破損及沉沒等船舶、講求特別的融資方法再是斡旋調停糾紛處理事故等亦確立極力使會員便利之方針，

計劃方面概如上述、其次想將本年度的預算對諸位說一說、先說收入預算、想本年度、能可以斡旋十七萬噸餘萬貨、萬貨料金、約有一萬一千七百餘元、為斡旋此等貨物、運搬用之船舶手數料約三萬二千餘元、會費收入以本年度入會者減少見地、會員約在三千名左右、一年三季的總額、約在二萬七千圓以上、以上三項收入額、總計七萬一千餘元、若詳言之、，則為七萬一千六百二十一元五角、再次支出預算人件費是三萬六千元、由於物價高漲、而增加津貼較去年增加一萬二千元、旅費是七千二百元、每公會一個月一百五十元、事務費九千六百元、每公會一個月二百元、房租一千六百四十元、此乃是照去年增加二成計算、雜費九百六十元、每公會一個月二十元交際費一千四百四十元每公會一個月三十元其次為會員福祉關係的厚生費、一萬〇一百六十元、其中醫療關係四千八百元、廉賣補助二千六百元、慰安船二千元發行新聞及其他一千三百元以上之醫療及慰安船之設備費、六百二十元、其他電話料郵費等通信費、一千二百六十元、合計為六萬八千八百八十元正、以上之收支結餘、約二千七百元、若詳言之為二千七百四十一元五角、以上謹作為很簡單的說明、(完)

建設大東亞新經濟 (三)
歡迎南洋僑胞投資華北

茲者、大東亞戰爭自勃發以來、轉瞬三月香港馬尼拉新加坡俱已被友軍攻陷、緬甸荷印進軍日臻順利、澳洲危機刻刻增大、英美荷在南洋各地之殘存勢力、即將粉碎無遺、南洋全領域之明朗指日可待、我國在南洋各地之僑胞、歷年所受英美荷之壓迫、將因友軍之進駐而獲得解放、自茲而後、我僑胞在南洋各地之地位、更將鞏固、對於南洋產業之開發、得友軍之援助、益將有驚人之成績傳入吾人之聽覺也、必矣、南洋僑胞歷年以來、因受英美荷法等之壓迫、在南洋之產業、本能自由發展、回國投資、開發國內產業、以有英美產品之大量進口貶值傾銷、產業開發難期成績、且以軍閥橫行、阻礙甚多、亦不敢回國投資、而今英美荷在南洋各地之勢力行見掃蕩無遺、泰伊又與友邦相共患難、安南則又與友邦合作、在泰越之僑胞、已能自由發展產業、無所阻礙矣、回國投資於和平區域、既無英美產品之傾銷、更無軍閥之橫行、復有友邦之援助與政府之獎勵、南洋僑胞之在南洋發展產業、已有甚大之期望、回國投資更有無窮之便利、全國同胞不僅期望南洋僑胞往南洋之產業發展、尤其期望南洋僑胞投資祖國、復興中國產業、俾祖國早達盛強之境域、華北全領域之同胞更為歡迎僑胞回國北來投資華北、以助華北產業之發展、而華北產業足供南洋僑胞開發者甚多、就南洋僑胞在南洋發展情形而論、約可別為商業農業及鑛業三類、華北產業而供南洋僑胞開發者、自亦以此三類為立、茲就此三類產業而與僑胞之利害言之、利多而害殊微也、頃請先由商業而調、華北與南洋間之商業、素由英美商所壟斷、而今英美商已退却、華北與南洋間之貿易、又無人競爭、僑胞前來華北經營南洋貿易、有益而無敵大也、華北所需要南洋之產品、如橡膠、砂糖石油、香料、珠寶、鮮果等為數頗衆、由華北輸往南洋之白乾酒、乾果、植物油及雜貨等、數量甚鉅、今後華北與南洋間之商業、若南洋僑胞回國北來經營、必操勝券、況且南洋僑胞對於商業之經營素具豐厚之經驗、前來華北經營南洋進出口商業決無失敗、僑胞來華北營商、不僅可以發展華北與南洋間之商業、且可藉此增強華北與南洋間之關係、此為華北全領域歡迎僑胞在華北投資之重要因素、僑胞為南洋各地歷年開發農業、頗著辛勤、成績昭昭、為國際所公認、僑胞關心祖國產業之發展早為國人所深知、其未能毅然返回祖國投資者蓋受英美之壓迫、及國內軍閥之橫行、而今英美在華之勢力已被友軍掃除無遺、華北治安日臻鞏固、且無軍閥之權勢、衆以華北土地肥沃、氣候適宜、荒蕪地畝殊多、華北已有成績之重要農產品、如食糧、棉花、蔴類、蛋品以及各種牧畜等、亟待大量開發、此類農業、於國家之經濟、個人之利益、均有偉大之希望、僑胞以其多年之經驗與資力返回祖國北來開發、華北產業因受其利、僑胞自身亦有無窮之利益、吾人為華北農業發展計、為僑胞前途計為建設東亞新經濟計、誠心誠意歡迎僑胞返回祖國北來投資開發農業、華北農業將必有驚人之成績僑胞之利益亦必優厚、國家經濟隨之受其助益、社會生計將由是而得以充裕、僑胞歷年在南洋開發礦產、大多挾有優良之技術、豐厚之資力、造福於南洋各民族者甚大、而南洋之有今日繁榮、俱為我僑胞歷年辛勤奮鬥所得之結果此為國際所深知、華北各地礦產甚富、例如煤鐵隨處俱有鉅大之蘊藏、英美在華北之礦產開發、早具成績、國內同胞歷年以來無願躊投資開發、但其結果不每告失敗、其原因以彼受英美礦商之壓迫、貪官污吏之剝削、軍閥之摧殘、並以資力之單薄、技術之不佳、管理之不善、未能獲得發展、而今英美勢力已被友軍剷除無遺、貪官污吏與橫行之軍閥、俱已無存、僑胞挾其歷年在南洋所得之經驗、優良之技術、豐厚之資力、良善之管理制度前來華北投資開發鑛產、其所得之結果、必然超越於南洋、此為吾人所敢担保者也、

(未完)

商情市況

昨日本市各業市場仍不失活動局面、進出尚盛、各商心氣極感興趣、蓋以時值春令、漸次進入青黃不接時期、一般握有現貨者、大多呈示觀望、靜待未來時之大價、凡有資力者、茲亦傾向囤積一途、故就日來經過情形言之、現市勢將入於升多疲少途徑、茲述其大要動態如次

油市 呈示活動

二三日來、油價上升已多、人情頗為活潑、悉以為今後市面不易下落、雖軟化亦難恆久、轉瞬即可回佳、故握有現貨者俱認為有利無害、心氣極壯、對於存貨俱不欲出手、故日內市氣不易下落、仍行傾向平昂之風、昨日仍不失俏象、人情則呈示活動、成交猶多計香油一三五元至一四〇元花生油一〇八元至一〇九元豆油一一四元至一一五元

麵粉 成交稍盛

日來麵粉市況、雖無大變動、但人情則洗露順利、認為今後來源不易增加、申市亦價又昂、新麥上市為期猶遙、原料來源決難轉盛、故一般握有現貨者、大多心氣健旺、積貯之意頗為濃厚、故按現在言之、日內市面不看平穩、仍有微佳可能、本市麵粉市況、昨日仍保持平昂、成交亦稍盛、人情趨旺、計花鳥柳樹牌樓二六元汽船二五元八五、三菱二五元五、飛機二五元九、五燕二五元三、香蕉二五元二、金龍二五元五、當天二四元九、雙英二四元八、山鹿二三元五、綠桃二五元五、白桃二四元、

大米 存底漸少

連日本市大米、雖不甚暢銷、但市氣則傾向於俏利一途、良以時近青黃不接之際、一般抱有現貨者、俱以為來源仍難增多、獲利已不成為問題、故欲揮扎一時、以圖厚利、致人情步見軒昂、就各商動態而言、日內市氣不脫平昂局面、昨日本市大米交易、各商以為來源不多、存底漸少市氣步昂、計敏黨五七元及五七元五、碎米三六元五小交四七元七、機黨六三元五、六四元、

乾果 續示沉寂

近日乾果市場、續示沉寂、各商心氣極為不安、蓋以現貨極為短絀、來源日稀、但無實際銷路、市氣陷於進退維谷途徑、一般供求家各有顧忌、心氣不易一致、就日來經過情形言之、現市有略為平昂可能不看軟化、尤以花生米為佳

花生米市況

日來仍少成交惟進戶心氣頗強、市氣步昂昨日價五十六元至五十七元

津京唐市場開拍況
各貨呈低迷人情甚穩定

津市場各貨上漲

天津市場、九日開拍各貨、市氣突呈開展、各貨趨向俏利、計高糧本月漲三角六分下月漲五角、玉米本月漲七角三分、下月漲四角、黃豆本月漲六角九分、下月漲八角八分、黑豆本月漲三角二分、下月漲五角五分、花生米本月漲二角、下月漲二角五分、花生油本月漲一元九角、下月漲八角、茲將各盤妥價誌下、

品目	盤		本月	下月
(一)高糧	前場開盤	收	一九•〇〇	二〇•〇〇
		高	一九•六	二〇•一〇
		低	一九•三〇	二〇•一五
	後場開盤	收	一九•二〇	二〇•〇五
		收	一九•一〇	二〇•〇〇
		高	一九•二〇	二〇•〇七
		低	一九•一五	一九•九五
(二)玉米	前場開盤	收	三•〇〇	三•四五
		高	三•一〇	三•八五
		低	三•一五	三•九五
	後場開盤	收	二•八〇	三•四〇
		低	二•九五	三•六〇
		高	三•〇五	三•七〇
		收	三•一八	三•八八
		低	二•九五	三•六八
(三)黃豆	前場開盤	收	二七•一〇	二七•九〇
		高	二七•五一	二八•三〇
		低	二七•七〇	二八•五〇
		收	二六•九七	二七•八五
	後場開盤	收	二七•五〇	二八•五〇
		高	二七•三四	二八•一三
		低	二七•五四	二八•四〇
			二七•三四	二八•一〇
(四)黑豆	前場開盤	收	二四•四〇	二五•九〇
		高	二四•四五	二五•二〇
		低	二四•三五	二五•二五
	後場開盤	收	二四•四〇	二五•八〇
		高	二四•三九	二五•一〇
		低	二四•四〇	二五•〇五
			二四•三六	二五•〇五
(五)花生米	前場開盤	收	五一•七〇	五三•〇〇
		高	五三•〇五	五三•六五
		低	五三•〇五	五三•七〇
	後場開盤	收	五一•六〇	五三•〇〇
		收	五三•三〇	五三•五〇
		高	五一•九〇	五三•三〇
		低	五三•三〇	五三•六五
			五一•八〇	五三•一〇
(六)花生油	前場開盤	收	一〇三•〇	一〇三•八
		收	一〇三•五	一〇五•二
		高	一〇三•七	一〇五•八
		低	一〇三•五	一〇三•八
	後場開盤	收	一〇三•〇	一〇五•二
		收	一〇三•一	一〇五•二

京各貨平穩

北京市場、昨(九日)日開拍各貨行市尚呈平穩、惟以客幫仍多未返京、市場交易冷淡、故四月約期交易均未能開拍、茲將昨開各貨行市列左、

品目	盤		本月	下月
(一)高糧	前場開盤	收	一六•四〇	——
		高	一〇三•二	一〇五•五
		低	一〇三•七	一〇四•七
	前場開盤	收盤	一六•七〇	——
	後場開盤	收盤	一六•六五	二一•三〇
		收盤	一六•六〇	——
(二)黑豆	前場開盤	收盤	二一•九〇	——
		收盤	——	——
	後場開盤	收盤	二一•八五	——
		收盤	二一•八五	——
(三)玉米	前場開盤、		二〇•七五	——
		收盤	二〇•七五	——
(四)黃豆	前場開盤	收盤	二三•八五	——
	後場開盤	收盤	二三•八五	——
		收盤	二〇•七五	——
			二〇•四〇	——
(五)花生米	前場開盤	收盤	二三•八五	——
		收盤	四九•四〇	——
	後場開盤	收盤	四九•三〇	——
(六)麩皮	前場開盤	收盤	——	——
	後場開盤	收盤	一〇•〇〇	——
		收盤	一〇•〇〇	——
(七)花生油	前場開盤	收盤	一〇七•二〇	——
	後場開盤	收盤	——	——
		收盤	——	——

唐市場各貨旺

【唐山電話】九日為週一、唐山市場、開三、四兩月份期貨、因時屆陽春、各貨走銷轉暢、開價較為堅昂、高糧漲一元、油類成交頗夥、妥價如下、

品目	盤		本月	下月
(一)高糧	前場開盤	收盤	二八•四	二八•六五
		收盤	二八•四	二八•六四
	後場開盤	收盤	二八•七五	二八•八六
		收盤	二八•九九	二八•八九
(二)合豆	前場開盤	收盤	三三•七八	三六•二七
		收盤	三三•七七	三六•二七
	後場開盤	收盤	三三•九九	三六•五〇
		收盤	三六•〇〇	三六•五五
(三)豆餅	前場開盤	收盤	九一•三〇	九三•七〇
		收盤	九〇•九〇	九三•三〇
	後場開盤	收盤	九一•七〇	九三•三〇
		收盤	九一•八〇	九三•八〇
(四)豆油	前場開盤	收盤	九七•四〇	九九•六〇
		收盤	——	——
	後場開盤	收盤	九七•四〇	九九•五〇
		收盤	九七•七〇	一〇〇•〇〇
(五)花生油	前場開盤	收盤	九七•〇〇	——
		收盤	九七•〇〇	九九•九〇
	後場開盤	收盤	九七•〇〇	九九•七〇
		收盤	九六•八〇	一〇〇•〇〇
		收盤	九七•〇〇	九九•九〇
(六)花生米	前場開盤	收盤	五二•九〇	五三•三〇
		收盤	——	五三•三〇
	後場開盤	收盤	五二•三〇	五三•五〇
		收盤	五二•七〇	五三•五〇
(七)元玉米	前場開盤	收盤	三一•三三	三一•九八
		收盤	三一•一〇	三一•九〇
	後場開盤	收盤	三二•三〇	三一•九九
		收盤	三一•六六	三一•九九

津市貨幣

據本報調查天津市金融貨幣市場昨九日行市分述如左

[illegible]	一〇二•九五	[illegible]	一〇二•九五
[illegible]	一〇三•六六	[illegible]	八〇•五七
[illegible]	八六•六六	[illegible]	八六•六六
[illegible]	七八•三三		

金銀市場

北京 九日北京足金每兩賣價四五〇元、買價四四三元、

白銀市價、白銀賣價二元七角、買價二元五角、

證券市場

天津 據裕大報告關於天津市證券市場九日行市概況分誌如左

名稱	價	名稱	價
中國銀行	四〇元	[illegible]	八一〇元
交通銀行	三〇元	[illegible]	八〇〇元
[illegible]	七〇元	[illegible]	一三五元
[illegible]	八〇元	[illegible]	——
大陸銀行	七〇元	[illegible]	三一〇元
[illegible]	四四元	[illegible]	四九元
[illegible]	三四元	[illegible]	——
[illegible]	七八元	[illegible]	六〇元
[illegible]	一六〇元	[illegible]	七九八
[illegible]	九二元	[illegible]	——
[illegible]	九七元	[illegible]	二一〇元
[illegible]	——		
[illegible]	八四元	[illegible]	五六元

東京股票市場

名稱		
北支開發	六六•五〇	六六•五〇
中支振興	三一•〇〇	三一•二〇
高周波重工業	五〇•八〇	五一•一〇
山東鑛業	二〇•〇〇	二〇•〇〇
日清汽船	六五•〇〇	六五•〇〇
東亞製麻	七七•〇〇	七七•〇〇
華北東亞烟草	七七•一〇	七七•〇〇
新日華紡織	八八•〇〇	八八•〇〇
大日本鹽業	八〇•五〇	八〇•五〇
東洋拓殖	六五•二〇	六五•〇〇

正興金店
金銀首飾 式新樣全 器皿禮品 堆槃萬千
店址 法租界梨棧街
電話 三一三二五號 三二五七九號 四〇八七六號

不貼膏藥又不用擦膏 鼠瘡瘰癧 紫霞丹 天津法租界四馬路北首西市六號 總理明光廣告社

全憑藥力 內消無效 盒空退錢

痔漏靈丹

胃王

濕毒五天保好

婦女經血百病 兩大盒保好

宮闈秘寶 春閨夢

戒烟普生片

華興和紙盒廠

治肺病補虛勞功能徹底除根 肺病靈丹

花柳患者注意 軟硬下疳 急慢淋病 魚口便毒 包皮破爛 東來診所 東馬路太平旅館

誰都不信 西蒙蜜 天津三興商行總經理

贈 壽生乳遺精 自療法

濕氣疥癬 中央診療所 法租界渤海大樓二樓

大陸茶莊 擇定新歷三月廿二日開幕 地址：大胡同路東 電話：二•四五七〇

婦科八味丸

集郵知識 鍼灸大綱

介力

包皮長 博濟醫院

美容 消瘢膏

神相 徐鴻極

最屬難能可貴 吸烟諸君所以不願戒除嗜好 豈是甘於自棄 只因戒除途中痛苦猬集 以致難於支持中道而廢 戒烟神藥 忌毒仙丹 新吉福德祿 有十分把握 無一毫流弊 千妥萬當 絕無痛苦 不誤公事 不上藥癮 【隨地有售 隨時可服】 北京 同仁製藥社 東皇城根達教胡同 天津極管區張莊大橋

專賣特許 照瑞 ゼオラ 藥用牙粉 A—3
世界無雙 美 麗健全的牙齒是無上的寶貝
照瑞牙粉、以獨特基礎劑之作用、發揮向來未會有的偉大効果、即癒蛀牙、膿牙、又將牙齒本質、根本強化美化、以增健全的咀嚼力、又得白美的牙齒、係最理想製品也。
總行◎東京 三環香總行藥品部

義商運動場 回力球 今晚七時半起 單打十盤
一 歐那格 二 卡曼地 三 費聖德 四 拉爾雷 五 卡爾備 六 蘇唐格
夜總會特聘寒奇樂隊每晚伴奏

肛門病 皮膚花柳 清血針 中國診療所
包治 痔漏除根

愛齒齒科醫院 特別一區九號路三號(電八局一〇三)
院長 東京齒科醫學士 大鶴悅郎
醫長 東京齒科醫學士 松元影丸 日大齒科醫學士 和田音一 東京齒科醫學士 森島忍
本院特點 設備完善精良 專門醫師主治 治療期間迅速 醫治毫無痛苦 特聘中國醫師 並有優秀通譯 優待中華患者 應詢牙疾事項

淋症保好 仁德堂 天津東北角

筋骨疼痛絕對保好 香港嗜古堂 本堂首創

魚口橫痃不開刀！ 瑞年診療所

耳 如欲早日剷除各病 一盒負責保好

PLEASURE PENCIL 快樂 商標 註冊
快樂鉛筆 鉛質最細 種類繁多 木質易削 定價克己
各埠文具店書店均有代售

本報廣告部電話 二三一六六